Контрольный экземпляр

Бакъдар, вошал, цхьоарIо!

СЕРДАЛО

КПСС НОХЧ-ГIАЛГIАЙ РЕСПУБЛИКАНСКИ КОМИТЕТА, НОХЧ-ГIАЛГIАЙ РЕСПУБЛИКА ЛАКХЕХЬАРЧА СОВЕТЕИ МИНИСТРИЙ СОВЕТЕИ ГАЗЕТ

Газет арадувл 1923 шера денз ★ ЕРА, 6 ДЕКАБРЬ, 1990 ШУ. ★ № 122 (7936). ★ Мах 3 кеп.

КЪУЛБАСЕДА КАВКАЗА ХАЛКЪАШКА ДОЛА КХАЙКАРАЛ

Россе хьамсара сограждане!

Хьалхагlа дийца хиннар кхоачаще а Къулбаседа Кавказе ва а сай тар ца далар сайна дег тIара новкъа долга дIахайта безам ба са. Аз дош лу шоана. эггара хьалха са вIашtIехьдаьлча из вIашагIкхетар вай хургхилара.

ЧIоагIа теркам тIабахийта а хьашт долаш а хьеж со регионерча хьалага. Дег тIара новкъа хет Къулбаседа Кавказе къаманца юкъера гIулакхаш ирдала гIерташ хилар, йолаш йола паччахьалкхен а территориальни а формированеш вIашагIъяха гIерташ хилар. Тайп-тайпарча къамех болча наха кхераш а сагота болаш а уттаду уж дешаш Лакхехьарча Совета хьалхашка. Российски парламенто лерхI халкъийн къаман бокъонаш юхаметтаоттаяра процесс, регионерча а, бIарчча хьанийча республикерча а къамий викалий общественни вахара ергачча сферашка цхьатарра бокъонаш хилийтара гарантеш Iалашъара массе оагIоراхьара гIо де. Тешаш ва со, РСФСР федеративни устройствай цхьатарра бокъонаш а йолаш цхьана гIулакхаш леладарен принципаш кердача Федеративни договора тIа, хIаьта дIахо йодача хана — РСФСР Конституце тIа а хьахьекха хургхилара. цу хьакъехьа корта болаш а массанена хьашт долаш а къамаьл хиннад Федераце Совете ухх шера 22 ноябре Москве.

РСФСР Лакхехьарча Совето гаргарча хана тIаэца лерхI хьалха репрессеш яь хиннача халкъашта реабилитаци яра хьакъехьара Закон, цо гIо дергда хIанз йолаш йола реальносташ теркал а еш нийсхо юкаметтаоттаяраи регионе дахача дерригача къамашта сатийна вахар Iалашдараи йола правови кIийле хьае. Оаха дика кхетаду уж дешаш къоастелга чоалхане хIама хилар. хIаьта оаш цига дакъалацарген из кхетадаргеи сатувсаш а да. Дог тийша ва дIаяхача ханах вайга юхейнса ирагIъярех йола къамий процессаш комплексно къоастае езаш хиларах.

РСФСР Лакхехьарча Совета пIерагIа со кхайк шуга сийдеш болча бокхгIбарашка, дина керте даттарашка, интеллигенцига, регионе бахача бергачча нахага, сатем лоаттабеш, Къулбаседа Кавказа халкъий долаш дола хьаькъал а сатохар а гойташ хилар дехаш.

Россе Лакхехьара Совет масса хана шоана хетачунгга ладугIаш я, хIаьта цхьаккха решени тIаэца лерхIаш а яц шуца дагаяьнна мара.

Вай дерригаш — россиянаш да, къамехи дахаш йолча регионахи тийша хIама доацаш. Из дага а доагIаш. Россе цун халкъий кхоачен уйла еш хила деза вай. Вай ориентацеш: суверенитет лораяр. стабильни политически хьал лоаттадар, экономически таро йолаш хилар, къамий бокъонаш юхаметтаоттаяр, сатем а вахара хьал а хIара цIанIа, хIара дезале хилийтар.

Шо хьамсара долаш а дика мел дар шоана хилар довш а ва со.

РСФСР Лакхехьарча Советан Председатель Б. Н. ЕЛЬЦИН.

Советски Социалистически Республикай Союза Президента

УКАЗ

Кхача а халкъа эша товараш а лорадеча, транспортаца дIа-са ухийтача, дохкача порядок оттаяр духьа болхлой тIахьожан чIоагIбарах.

Кхачан продукташи кхыдола халкъа эша товарашн дохкачеи, царца нах Iалашбара системеи дуккха зуламаш дарае потребительски рынке эттача чрезвычайни хьалаца, гражданаша тIатеIIа цу сфере порядок оттаяр дехарца дувзаденна **соцам бу:**

1. Потребительски рынкерча хьала стабилизаци еча юкъа товараш лечкъадара, талхара, спекуляци яра никъ бехкартболаш уж хьадечар денз потребителага дIакхачаллца цIенхаштта болхлой тIахьожам оттабе.

Из дара итт денага кхоачаш йолча хана къахьегама коллективий, дешара заведеней викалий собранешка районни, городской, городашкарча районий болхлой тIахьожама комитеташ харжа. Комитетий решенегIа предприятешкей учрежденешкеи, хIаьта ишта, нах бахача моттигашка болхлой тIахьожама группаш хьае йиш я.

Болхлой тIахьожама комитеташкеи группашкеи харжара тешал деш дола документ йоагIаш йолча хIлкъа депутатий Советий исполнительни комитеташа дIатеI.

Болхлой тIахьожама органашта бокъо ле:

Кхачани яйгачеи промышленноста предприятешка, торговлеи общественни кхачани, наха бытови гIулакх дарен организацешка, складской а подсобни а помещенешка, торгови учрежденей базашка, хIаьта ишта, кооперативашка хьежа;

вагонашца, кхыча транспортни средствашца продукташи товараши дIа-са кхахьара, тIадоттараи Iадахараи, потребителага дIакхачийтара даькъе тIахьожам лоаттабе;

проверка предприятешкарея учрежденешкареи, хIаьта ишта, царна доалдеча органашкара цига долча товарех, уж дIа-са декъарах, дохкарах эшаш йола информаци а документаш а хьаэца;

нагахьа санна, кхоачамбоацараш, гIалаташ гучадаьлча предприятеш, складаш, базаш сиха лакхе латтача организацешка, хIаьта ишта, чурча гIулакхий органашка дIа а хойташ ханна дIакъовла;

зуламаш дарахи бе-башха ца хеташ доал дарахи бехе бараш балхах мукъабалийтарах е дIабахийтарах йола предложени яла, нагахьа санна, эшаш хуле йоагIаш йолча органашта хьалхашка утоловни бехке озара дош оттаде.

2. Союзни а автономни а республикай правительствааша, халкъа депутатий моттигашкарча Советаша, цар исполнительни комитеташа болхлой тIахьожама, чурча гIулакхий органий халкъа а ведомственни а тIахьожама, депутатсин группаш а комиссей а низаш вIашагIтоха.

Моттигерча тароний чоагIа болхлой тIахьожама комитеташта эшаш йола помещенеш, транспорт ле, телефонни бувзамца уж Iалашъе.

Халкъа депутатий моттигашкарча Советий исполнительни комитеташа, цар административни комиссеша болхлой тIахьожамо гучаяьхача зуламаш дара фактай хьакъехьа кхы тIехьа ца а тетташ решенеш тIаийе.

3. СССР чурча гIулакхий министерствас, СССР паччахьалкхен Кхерамзлен Комитето, цар органаша моттигашка предприятешкеи организацешкеи хьожача хана шоай сотрудникашка болхлой тIахьожама комитеташца вIаши гIулакхаш леладайта. Чрезвычайни хьал оттарца луузаденна торговле сферее зуламаш дара факташ хьалхе а гучаяхара, царна никъ бехкара хьакъехьа оперативни де дезараш де, из дара, нагахьа санна эшаш хуле, ханна йола подразделенеш вIашагIйохка.

Могаде цIенхаштта торговле бокъонаш телхаярах, хIамаш лечкъаярах, спекуляци ярах долча гIулакхий хьакъехьа выездной судебни заседанеи чакхйоахилга.

Советски Социалистически Республикай Союза Президент М. ГОРБАЧЕВ.

Москва, Кремль. 1990 шера, 30 ноябрь.

«Союз ТМ-11» яха космически кема никъ беш да

ТАСС хоам

1990 шера 2 декабре московски ханах 11 сахьти 13 минути яьлча Советски Союзе сигала урагIдахийтад «Союз ТМ-11» яха космическа кема.

Кема экипажа составе ба кема командир Афанасьев Виктор, бортинженер Советски Союза Турпал, СССР летчик - космонавт Манаров Муса, Японе гражданин журналист Тоехиро Акияма.

Никъ бара программагIа лаьрхIа да «Союз ТМ-11» яха кема «Мир» яхача лехкаш йолча орбитални комплексах дIахоттийга а цун борта тIа ворхIлагIча кертерча экспедицеца — космонавташца Манаков Геннадеецен Стрекалов Геннадеецен цхьана болх белга а.

«Союз ТМ-11» яхача кема бортови системаш лерттIа болх беш я. Афанасьев Виктор, Манаров Муса, Тоехиро Акияма моган - маьрша ба.

Космически кемаш 4 декабре вIашагIхеттад.

ЛЕРХIАР—ХIАМА ХЬАКХОЛЛАР

Укх тIехьарча хана Нохч-ГIалгIай Республика Лакхехьарча Совета Председателя Д. Г. Завгаева хиннача дукхха вIашагIкхетараша юкъе дIадахача шоатта дийнахьа хиннар бокхха лоархIам болаш да. Из дар парламенти правительствап членашца, министерствайи ведомствайи кулгалхошца, горрайсоветийи цар исполкомийи председателашца, тайп - тайпарча общественни организацей викалашца хинна корта болаш, доккхача маIане къамаьл.

ВIашагIкхетар дIадоладеш даь шийкъамаьл шин даькъа дийкъача санна къоастадир Д. Г. Завгаева: республика Лакхехьарча Совета аргIан йоацача сессе итогаши цун решенешкара хьайоагIа перспективаши саготагIа дола декхараш.

Ухаза багIаш бола дукхха бараш, аьлар Д. Г. Завгаева, дакъа лоацаш бар сессе балха юкъе. Декларацин ювцар мишта дар бIаргадайра царна. ХIаьта а хаттараш увтт. кхыметтел цхьацанахьа собранеш а хиннай, вешта хIанзле а сога сайга даьхка письмош а кIезига дац. Хетт: Россена юкъе да вай е дац, Союзаца дий? Цу тайпарча хаттараша, кхы мел дар ше долаш, цепвоакх. Е сессе а, е из кийчъеча юкъагIа а цхьанна депутата, цхьанна а гражданина вай хьакъастара хьакъехьа хIама хьоадьдац. Вокх оагIорахьара, тоъал дукхача депутаташа белгалдоахар, Росеца цхьана вай Союзе хила дезаш хилар. ХIанз паччахьалкхен суверенитетах йола Декларацин тIаийца яьннай. ХIанз суверенни Нохч-ГIалгIай Республика я, цо кхычарна нийсса дакъа лоацаргда Союзни договора кулгаш яздеча, белгалара функцеш центре йохийтаргья. хIаьта цар тоъал дохка дакъа шийга дутаргда. Ишта дакъа лоацаргда вай Федераце договор кийчдеча а, цхьабакъда цхьатарра бокъо йолча партнеро санна. Из статуса доагIар да.

ХIаьта а, дагадохийтаргда аз, Деклараце хьакъехьа халкъаца чIоагIа дагадьанна хилар. Кепайоазони араяьккхаяр Лакхехьарча Совето, общественни движенеши къаьст-къастача гражданашеи енна Деклараце итт проект. ХIаранена таро еннаяр шийна хетар ала, лоацца аьлча, демократически хьисапе уж ювцара мел эшача хIамаех пайда ийцар. Массазарча 15 комиссе Iоаяь материал хьагул а яь, вIашагIтехар, хIаьта Президиумо кийч а яь, сессе дIахьожаш хиннар бокхха лоархIам болаш да. Из дар парламенти правительствап членашца, министерствайи ведомствайи кулгалхошца, горрайсоветийи цар исполкомийи председателашца, тайп - тайпарча общественни организацей викалашца хинна корта болаш, доккхача маIане къамаьл.

ДЖАБАГИЕВГIАР ДЕЗАЛ

БАКЪДАРИ ХАРЦДАРИ

Тахан, ГIалгIайчен гIулакхаш чоалхане латтача хана, наьха теркам тIаэзаб вай къаман историе. Амма, цу тIа дуккха я яьсса моттигаш, вешта аьлча, «кIай Iатташ». Цхьан хана геттара сийдоацча баьха хиннача наха леладаьр а, хIанз кхыча тайпара кхетаду вай. Цхьабакъда, вай историкий Iилман балхаш тIа дуккагIча даькъе хайра хIама дац царех лаьца. Иштта бийцаб вайга дуккача хана денз Джабагиевгiар вежарий Мухьмади Висан-Гирии. Цхьабакъда, уж мичча тайпара хиннабале а, цар леладаьр долчча тайпара хайча бакъахьа да вайна. Цу хьакъехьа къамаьл хилар дукха ха йоаццаш редакце хиннача «Гергача истола» тIа. Цига гулбенна хилар филологически Iилмай кандидат Чапанов Оарснакъа, исторически Iилмай кандидат Мужехоева Эльза, дукхача хана денз цу вежарий вахар тохкаш вола цар цIен тIара гаргара саг Джабагиев Мухьмад.

Джабагиев Ижи

ГIалгIаштa юкъе эггара хьалха эпсара цIи а «дворянство» а енна хиннарех цаI ва Джабагиев Ижи. 1877 шера Турцецарча тIем тIа дакъа лоацаш хиннав из. Цу хана цо цига гойтача деналах дуккхача наградашца а ихь «георгиевски» жIаргаца а белгалваькхав паччахьа Iаьдало Ижи.

«Отставке» вахачул тIехьагIа гIалгIай мехка вовза а вовзаш наха сий а деш шай дезалца Наьсар-Керте ваьхав.

Шо йоIи кхо воIи хиннаб Иже. Вокхагiчун — Албаста тIехье вай республике яхаш я, хIаьта Мухьмадех Висан-Гирэн дезал кхыча мехкашка гIолла дIабаьржаб.

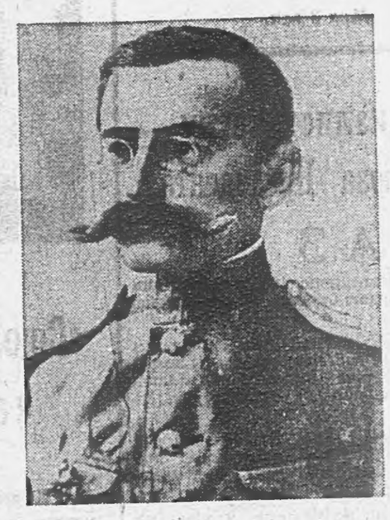

Джабагиев Мухьмад

ваьв 1877 шера 23 августа Наьсар-Керте полковника Джабагиев Иже дезале. Дийшад: Владикавказерча реальни училище, Латве политехнически институте.

1912—1917 шерашка коллежски советник а, Донски, Кубански, Терски областний керттера агроном а волаш болх баьб. 1917 шера, февральски революци хинначул тIехьагIа, ГIалгIайчен комиссаралла хержав. Доккха дакъа лаьцад Кавказа политически вахаре . ГIалгIай къаман культура дегIайоалаеча, дикка толамаш даьха хиннад. Дукха къахьийгад тIалгIай мотт дегIабоалабара хьакъехьа а. Халкъа кхоллам гулбеш хиннав. Цо кийчдаьд эггара хьалхара гIалгIай алфавит. 1908 шера Владикавказе арадаьннад цо яздаь «ГIалгIай-нохчий азбука» яха книжка. Эмиграце волча хана, политически гIулакхаш а дита, Iилман-тохкама болх беш хиннав. Франце арахийцад гIалгIай культурана бокхха пайда лургбола массеэк книжка.

Кхелхав 1937 шера 21 феврале Париже.

Корр: Джабагиевгiар вежарех Висан - Гирехи Мухьмадахи наха тайп-тайпара дувц, цу юкъе кIезига нийслац йоахараш а. Хетаргахьа, из иштта хургдацар, вай Iилманхоша царех йиIза информаци хьалоре. Цхьабакъда, из а атта дац, кIезига да царех лаьца документаш. Хiаьта дукха ха йоаццаш ший гаргара нах болча доазол дехьа хиннача Мухьмада цигара дена каьхаташ цу хьакъехьа пайда лургболаш да, аьнна хетий шоана?

О. Чапанов: Хiанз вайца вагIача Мухьмада гулдаь каьхаташ, сога хаьттача, бокхкача лоархIаме да. Хьалха ховш ца хинна цхьадола хIамаш а белгалдоах цар. Хiанзалца «Даьхе ехкараш», «турецки шпионаш», яхаш, бувцаш хинна нах, кхыча тайпара бIаргагу цу каьхаташка хьажача. Вайна гу шоай Даьхе есаш а шоай халкъа йоахоь еш а хинна нах. Бакъдар аьлча, Висан-Гирех лаьца-м кIезиг-дукха ха а хов вайна, хIаьта цун вокхагIча вешех Мухьмадах хайра хIама хац. Цхьабакъда, цун кхел а белгала хиннай.

Джабагиев Мухьмади Висан-Гирии революци хилалехьа докхийча гIулакхашка линнаб. Уж санна дийша нах цу хана дукха бацар гIалгIашта юкъе. Дийша хиларал совгIа Iилманхой а хиннаб уж. Иштта таха вайна ховш ши Iилман болх язбаьб эрсий меттала Висан-Гире. Цар цIераш я: «Свободная земельная собственность и техника сельского хозяйства в Европе», «Промышленная сушка картофеля». Хiаьта Мухьмад, вай къаман культурен мотти дегIадоаладара боккха пайда бала таро йолаш саг хиннав. Цу лостамах дукха къа а хьийгад цо. Иштта, революци ялалехьа дукха хьалхагIа гIалгIай алфавит кийчдаь хиннад цо (латински ларда тIа). 1908 шера, Мухьмада ший чотах кепа а теха Владикавказе «ГIалгIайн нохчийн азбука» яха книжка арахийцад. кхы а Iилман балхаш да по яздаь. Царех цхьадараш Франце ара а хийцад. Аз хьоахаяь азбука а йоацаш, вайна ховш ялх книжка да цун: «Галгайский (ингушский) фольклор», «Древне-галгайская мифология», «Учебник галгайского языка», «Дорогая память о жизни наших предков», «Сборник сказок, легенд, песен, пословиц, поговорок», «О том, как жили наши предки, страдали, радовались, любили, защищали честь и Родину, верили в бога и дружбу».

Мишта аргда ший халкъах лаьца цу тайпара балхаш хьакхеллача сагах «халкъана моастагIал леладеш хиннав», аьнна. Хiаьта мел доацараш дийцад царех? Джабагиев Мухьмада дневник дийшача ховргда, из а цун новкъостий а мел яьь йолаш, халкъа духьа шоай са бIалургдола къонахий хиннаб.

ДЖАБАГИЕВ МУХЬМАДА ДНЕВНИКА ТIАРА:

«Ираз да, бакъдари, нийсхои, безами долча.

Февраль бетта Петербурге хинначох (революце) сога эггара хьалха дийцар са новкъосто художника Туганов Махарбина. БархI саьат даьлча города управе хургйолча собране со хьалвехаш ва, аьлар цо. Къмаьл а деш тхо Iодоладелча, цхьан зIамсаго соцадир тхо. Шаханов Бамата квартире хургйолча лоаманхой собране дийхар цо тхо. Сон са новкъости дIакхаьчача хана, цу кIала бар Тахо-Годи (селе), Пензуллаев Ташауддин (гIумке), Ахриев ГIапур (гIалгIа), Габиев Саид (гIазгIумке). Цхьа ах саьхьат даьлча, Шаханова цIагIа лоаманхой интеллигенци гулъелар. Лоацца Петербурге хинначох а дийца, городерча собране гIоргбола лоаманхой викалаш харжа беза вай, аьлар Бамата. Хержараш — Шахановци, Габиеви, сон дар. Тхо хьалкхаьчача собрани йолаенаяр. Председатель вар Владикавказа «городской голова» Баев Гаппо (Георгий). Делегаташ къамаьл де болабелча, дош а дийха, тха гIулакх дувца эттар Бамат. Цо аьлар, хоржаш йолча исполнительни комитете лоаманхой викалашта моттигаш яла езалга. Цхьабакъда, кхы из дош дувца ца оттадеш, Баева аьлар, из эшаш а дац, лоаманхой хьашташ кхыча организацей викалаша лорадергда, аьнна. ТIаккха Бамата цунга аьлар, лоаманхой хьашташ доагIача тайпара лоаманхошта шоашта мара лорадергдоацилга. Хiаьта Баева юха а шийгара аьлар, лоаманхошта цхьа моттиг яла мегаргья, аьнна. Тхогахьа хьа а вийрза, Бамата хьаттар, цхьа моттиг тоъаргйий, вайна, аьнна. Сон Габиеви раьза хиланзар. ТIаккха Баева кхы а цхьа моттиг лургья аьлар. Цо леладечо эгIазвигар со. Тамаш а яцар. Оаха дуккача хана денз сатийса ди а кхаьча, тхона геттара деза дола «халкъа бокъонаш» яха дешаш ала йиш йолча хана, Баев базархо санна мах бувцаш вар. Цо хьалхагIа мел леладаьр а дагадехар сона, Владикавказа Iаьдало массехаза Кавказа наместника-га «гIалгIай Сибаре е Дальне Востоке Iобахьийта» яхаш, деш хинна дехарш а. Из духхьал дIаьлар аз. Хiанзчул тIехьагIа мехка дай лоаманхой хургболга а, из кхета ца деш царна никъ бехка дагадохаргдолчоа керта тIа кулг хьекхаргдоацилга а, аьлар. Из аларах собране шокарч йийттар са къамаьла юкъелелхаш. Шокарч еттар ерригача хIирий слободкас. «Гаппо Даьла ва. Из тха хIирий корта ба», — йоахар хIираша. Цхьабакъда, Гаппос ше «Лоаманхошта кхы а ши моттиг» лу аьнна, дIакхайкадир.

Шоллагiча дийнахьа лоаманхой собране дIадийцар оаха, тхошта карагIдаьннаочох. Областной комитете йиъ моттиг тоъаргья, аьнна хеташ бар гулбеннараш. Духьалваьнна, хетаргахьа, сон гIумкий аьла Рашидхан Капланови мара вацар. Оаха аьлар, областной исполнительни комитете эгIара кIезигагIа хIара къаман цхьацца викал хила везалга. Из тIа а йица, лоаманхошта ворхI моттиг Iалашъе еза аьнна, содир собране. Сон ГIапури (Ахриев), из йистеялалехьа, дIадахар цигара. ХIана аьлча, цу дийнахьа «Временни ГIалгIай исполнительни комитет» яр вIашагIйолла езаш. Вешта тхо кхы эшаш а дацар, из гIулакх кхоачашделга шийна тIаийца Шаханов Бамат тешаме а дог-цIена а саг вар.

Цу дийнахьа Шалдоне гIалгIай собранн хилар. Цига хержар ГIалгIай временни исполнительни комитет. Цунна чубоагIар: комитета председатель инарал Укуров Тонта, ГIалгIайчен комиссар—агроном Джабагиев Мухьмад (автор ше), комитета секретарь — Коммерчески института студент Ахриев ГIапур, иштта чубоагIар Мальсагов Иналкъа, поручик Пошев Элмарза, поручик Долтмурзиев Бексолта, Куриев Шаптуко, Батаев Бунухо...

...Цу бийсанна Терски областа начальник инарал Флейшнер лаьцар. Цу гIулаккхо бакъдир Николайпаччахьа боккъонца доал шийна тIера дIадаькхха хилар. Тха председатель инарал Укуров Тонта (ког боаца инарал оалар цунах гIалгIаша), Назрановски округа начальник полковник Ульянов лаца лаьрхIа вар. Цхьабакъда, тхона юкъера цхьанне мотт а теха, Ульянов цу бус цIагIара ведда дIавахар».

Корр: Оарснакъа, хьоги Эльзайги де цхьа хаттар дар са. Революцех лаьца дувца каьхаташ дешача хана кхетаде хала да, цига вувцар Висан-Гири ва е Мухьмад ва. Сенца дувзаденнад из?

О. Чапанов: Укх кердача вайга кхаьчача документаша, хетаргахьа, из дош къоастаду. 1917 шера февральски революци хинначул тIехьагIа, шоай Iаьдал хьакхолла бокъо кхаьчай гIалгIашка. Из бокъо кхоачашъеш шоай Временни исполнительни Комитет хержай цар, хIаьта ГIалгIайчен комиссаралла Джабагиев Мухьмад хержав. Цу хана хержача Къаман Совета а керте лаьттав, мотт сона из. ТIехьагIа, Мухьмад ше раьза а волаш, Висан-Гири вахав цу гIулакхе. Цхьабакъда, цунах лаьца ше историк хиларах Эльзас дикагIа дувцаргда.

Э. Мужехоева. Джабагиевгiар фу уйла-нигат долаш нах хиннаб, цар хьалхадаьхар фу хиннад, вай дикагIа кхетадергдолаш, лоацца из фу за хиннай дувцаргда аз.

20-гIа бIаьшу долалуча хана, вайдар санна IатоIадаь дукха къаман хинна хургдац Россе. Кхыметтел, геттара лоалла лоаттадаьча Кавказа кхыча къамий ший административно - территориальни округаш йолча хана, вайга из а хиннадац. Нохчий Грозненски округ хиннай, черсий Нальчикски округ хиннай, хIаьта гIалгIай Сунженски отдела казакий Iаьдала доалахьа хиннаб. Из бахьан долаш дукха халонаш эзай цар цу хана. Итташ шераш даькхад гIалгIай къамо, шоай округ вIашагIйоллара тIехьа къовсам лоаттабеш. Из 1905 — 1907 шерашка революци хинначул тIехьагIа мара вIаштIехьдаланзар. Владикавказе управлени а йолаш, Назрановски округ кхеллар гIалгIашта. Амма, из а котало яцар. 19 бIаьшерашка гIалгIашкара масехх юрт дIа а йыкхха, цига казакий станицаш яьяр. Цу станицашца Лоаман ГIалгIайче Шаьрача ГIалгIайченцара къоастаяьяр. Лоамашкара саг ший гIулакха шаьрача водаш хилча, цу станицашта юххе гIолла ваха везаш вар. Хiаьта, казакаша никъ а бехкаш, гIийла хьувзабора лоаманхой. Цул совгIа, шоай хинна лаьтта йоала телаш леладе дезаш бар цу юрташка хьалхагIа баьха гIалгIай (кхы лаьтта мича дар цар). ГIалгIайченга лаьтта геттара кIезига диса хиларах, шоай дезал кхаба гIаьра аха безаш бар дукха къонахий. Iаьдала корта тоха ца ловш, вбаргала баьнна лийнараш а кIезига хиннабац цу хана гIалгIашта юкъе. Владикавказа моттигерча Iаьдало а казакаша а паччахьага дехараш ухийтар, «уж гIалгIай бандиташ ба, тхо даха дитац цар, ара а баьха СибагерIа е Дальни Востоке Iобахьийта уж», яхаш.

Корр: Вешта аьлча, цу хана а новкъа хиннад-кх вай ухаза?

Э. Мужехоева: Вайи нохчийн къамаш хIалакде гIертар-м гаьнара хьадоагIаш хIама да. Цу хана Владикавказа да вар, «городской голова» оал-кх цунах эрсий меттала, хIире Баев Георгий. Из керте а латташ, города моттигерча Iаьдало дукха бала бера вайнахага. Цкъа соцам бир цо, городе гIалгIашта арендах лаьтта ца эцийташ. Цхьа ха яьлча соцадир, Назрановски округа управлени городера араякхха, аьнна. Из дерриг леладора, гIалгIай городацара хийрабахара духьа. Иштта яр Мухьмади Висангирии баьха ха. Царна а иштта дийшача кхыча гIалгIашта а хетар, къаман юкъе дийша нах дукхагIа мел хула, аттагIа хургда ГIалгIайчен бокъонаш лорае, аьнна. Цу хана тайп-тайпарча изданеш тIа араювлар Джабагиевгiар а кхыча гIалгIай интеллигенташа а язъяь статьяш. «Тхо, дийша гIалгIай, дукха де це а долаш да, — йоах цар цига, — тхоай баьдеча юрташка дIа а даха, тхоай халкъа юкъе сердало йоаржае кийча да тхо». Иштта кхетам болча Джабагиевгiар дегчура хьаллаьцар 1917 шера хинна февральски революци.

Временни правительство хержалга а кастта Учредительни собрани хургйолга а хьахезача, шоай моттигера Iаьдал вIашагIдолла болабелар лоаманхой. Шоай Даймехка цIабаьхкача Джабагиевгiар а, дохха дакъа лаьцад цу гIулакхех. Оарснакъас тхьоврa аьннача тайпара, Владикавказе Мухьмад комиссар а волаш ГIалгIайчен Временни исполнительни комитет кхеллар.

Цу хана Къулбаседа Кавказа дукхагIа дола къамаш Терски областе чудоагIаш дар. Цудухьа, шоайла къоастаде хIама дацар цар. Хiаьта лоаманхой интеллигенце лерхIаш дар уж мел дола къамаш, цхьан республике вIашагIтоха. Белгалдаккха деза ,из цIаьхха дагадеха хIама а дацар. Из мара кхы никъ бацар вай къамаш дегIадоаладара. 1917 шера цхьоалагIча мае городе Владикавказе эггара хьалхара лоаманхой съезд хилар. Из гулъяьраш хиннаб Чермоев, Капланов, Коцев, Джабагиев. Цу съезде кхеллар «Кавказа вIашагIкхийттача Лоаманхой Союз». ДIакхайкадир, Кавказа къамаш шоаш мара шоай кхел а вахар а кхолла бокъо йолаш ца хилар. «Союза...» Центральни исполнительни комитета юкъевахар Висан-Гири. Цхьа ха яьлча ГIалгIай Къаман Совета керте а оттавир из наха.

Корр: Эльза, цхьадолча Iилман балхаш тIа дийшад аз, из Къаман Совет а, «Лоаманхой Союза...» ЦИК а халкъо хьаллоацаш хиннаяц, яхаш. Бакъда, ховш ма дий, Кавказе машар лоаттабара цу ЦИК-о а ГIалгIай Къаман Совето а, къаьстта Висан - Гире ше а дуккха къахьийгалга. 1918 шера казакашца ГIалгIай тIом хьайнача хана а, вай къаман керте лаьттарех цаI ма хиннавий из. Хiаьта наха лоархIаш вецаре, иштта лела аьттув миштa баргбар цун?

Э. Мужехоева: Юххьанца наха чIоагIа хьаллаьца хиннав Висан-Гири. Цу чоалханеча, еррига Кавказ кхохкаеннача хана, цIий Io ца дахийтара даькъе дикка аьттув боалаш а хиннаб цун. Хiаьта 1918 шера январь бетта, лар а ца йоташ гIалгIай боабе лаьрхIа кIайча казакаша тIом болабаьча хана, вай къаман керте эттачарех цаI вар Висан-Гири. Цу тIем тIа эспараш а тIахьийха, тIема совет вIашагI а елла лоаццача юкъа еррига-ча ГIалгIайченех бокъонца дола эскар хьадир къаман Совето. Цунах кхетаде йиш я, фу саг хиннав Висан-Гири. Цу хана наха сийдеш а цо аьнначунга ладувгIаш а хиннад. Цхьабакъда, мехка большевикаш баьхкача, халкъ тIехьарадаьннад цунна. Юххьанца Висан-Гире а Къаман Совето а Советий Iаьдал тIаййца хиннад, амма, цо яьхад. «Вай зIамига къам да, укх тайпара тIом болча хана вайдар санна къамаш лар а йоацаш дунен тIара хIалакдаь дIадаьха моттигаш кIезига яц историе тIа. Вай ГIулакх дац укх тIема юкъедаха. Вайна бе дац моллагIа Iаьдал, цо вай кортмукъа даха дуташ хилча». Ший иштта кхетам хиннадаь, Владикавказе кIайча хIирий-казакий орданашца ЦIеча Эскарца тIом беча хана, гIалгIашка цу юкъе ма гIо яьхад цо. Хiаьта казакашкара гIалгIай лаьтташ машарца юхадаха лаьрхIа хиннав Висан-Гири. Цхьабакъда, гIалгIаша цо дийцар тIаййцадац. Цу хана денз кIезиг - кIезига нах тIехьарабаьлар цун. ТIехьагIа цуннен большевикаштен юкъе цатоаваш дувла доладеннад.

О. Чапанов: Эльза, цу Iа йийцача лоаманхой съезде дIакхайкадаь хиннад «Кавказа вIашагIкхийттача Лоаманхой Союза» декхар да, Къулбаседа Кавказа къамий бокъонаш лораяри цар хьашташ кхоачашдари, аьнна. Хетаргахьа, из хила деза Джабагиева большевикашца барт ца хилара бахьан. Хiана аьлча, большевикаша хьалхайоахаш хиннай Iаьдала «централизаци» (хIанз геттара во лоархIаш мадий из). Хiаьта Джабагиева а цун новкъосташа а «вайчул дикагIа вай бала цхьанна партена бовзаргбац, вай мехка доал воаш де деза вай», яьхад. ХIара сага бокъо майий ший кхетам болаш хила, хIаьта цар а лоаманхой хьаштех шоай кхетам хиннаб. Цу хана «Лоаманхой Союзо...» хьалхадаьха хиннa цхьадола дешаш, тахан а лоархIам болаш да. Дукха ха йоаццаш вай долча вена хиннача Хасбулатова а ма аьларий, Кавказа дерриг къамаш цхьан федераце чу вIашагIкхийттача боккха пайда баргхиларах. Цу хана цар яьхар а ишшта дар-кх. ТIаккха шоаш тIа ца йийача, кхы де хIама а доаташ, кхыча мехкашка дIа а бахаб. Е «Даьхе ехка» а бахабац, «е турецки агенташ» болаш а бахабац. Уж Iийна баларе, царех фу хургдар ховш мадий. Эмиграце болча хана цу вежараша вай халкъа цхьа зе-зулам а даьдац.

Корр: Висан-Гирии Мухьмади эмиграце мишта дIабахаб, цига фу деш хиннаб, хетаргахьа, дика ховш хургда цар кхоачара волча Джабагиев Мухьмада.

М. Джабагиев: Наха кхетадаьдац Висан-Гире яьхар. Укхазара Iаьдал большевикаша бе деллача, Тифлисе дIавахав из. Цига цу хана хиннача Лоаманхой правительства балха юкъе дакъа лаьцад Висан-Гире. Цига, къаьстта йола Къулбаседа Кавказа паччахьалкхе дIакхайкаяьй цар. Цу паччахьалкхен парламент а хержа хиннай. Цу парламенто тIанйцаяр Паччахьалкхен Байракх. Парламента председателалла хержа хиннав Джабагиев Висан - Гири. Шоаш дIакхайкаяь паччахьалкхе кхыча мехкаша гIоагIеэргIолаш 1921 шера Франце Дерригача дунен Версальски конференце яха хиннай лоаманхой делегаци. Цунца хиннав Висан-Гири а. Уж Франце дIакхаьчача, Кавказера хоам бера, ЦIеча Эскарца доакъош Гуржегiа чудахад, аьнна. Кхы цIава йиш йолаш вацар Висан-Гири. Франце Iийра из. ТIехьагIа, эпсарий Мальсаговгiар Туханен. Сосаркъеи новкъостална къайлагIа доазол дехьа баьннаб цун сесагI дезали. Ше лацара кхерам эттача Джабагиев Мухьмад а, цунна тIехьа дIавахав.

Корр: ТIакхха эмиграце болча хана, мишта нийсденнад цар вахар?

М. Джабагиев: 1927 шу кхаччалца Париже ваьхав Висан-Гири. ТIехьагIа Польше дIавахав. Цига массехк шера газета редактор а волаш журналистике болх беш хиннав. Хiаьта 1939 шера Польски правительствос шоай официальни Телеграфни Агентства викалалла а оттаваь, Стамбуле болх бе хьожаваьв из. Цу хана денз Турце ваьхав Висан-Гири. Ший Даьхенцара къаьста хилар цунна геттара Iаткъаш хиннад а йоах цигарча наха. ТIом болча хана. Германе есаралла бига хинна вайнах кIалхарбоахаш дукха къахьийгад цо. Вай Iодахийтача хана, оарцагIваьнна, дуккхазза ООН-е а ихав из.

Висан-Гири 1962 шера 19 сентябре кхелхав. Ший сага уллув Стамбулерча кашамашка дIавеллав из. Кхо йоI хиннай Висан-Гире. ИоккхагIъяр Хьалимат Америкерча Атланта города университете профессор хиннай. Медицински служба полковникага Даурбековга маьре хиннай из. Хьалимат 1983 шера кхелхай. ШоллагIа йоI Джанет Польше яхаш я. Белггала вахара никъ хинна саг я Джанет. ТIом болча хана йоккхагIа йола лейтенант а йолаш, Польски Сопротивлене доккха дакъа лаьцад цо. Дукккха човнаш яьй цунна. Къамаргах урс хьекха а хиннад цунна фашисташа. Висан-Гире кхоалагIйола йоI — Тамара, черсечунга маьре а йолаш, Стамбуле яхаш я.

Джабагиев Мухьмад Iилма-тохкама гIулакхаш а леладеш, Париже ваьхав. Цо а геттара хала лайра, йоах, эмиграци. Цун кхо йоI я. ИоккхагIъяр — Фатима, Iарбечунга маьре а йолаш, Франце яхаш я. ШоллагIъяр — Зара гIалгIачунга мара маьре гIоргйоацаш чIоагIо а яь, цхьаь йисай. Франце яхаш я из. Хiаьта зIамагIйола йоI — Зарема Америке яха, маьре нохчочунга Тагилев Баудега я из.

Корр.: Шуга де кхы а хаттар дар са. Вай хIанз къамаьла юкъе белгалдир, цхьарчоа гIалгIаша дика тIанйца хинна уж вежарий, тIехьагIа хьал ца лацар. Сенца дувзаденна дар из?

Э. Мужехоева: Уж хьал долаш а паччахьа замалахьа гIулакхашка хиларо, а, шекоахар гIалгIай. Хiаьта, керда хьатIадена Iаьдал къеча, мискача наьха йоаххо еш эргда, йоахар. Лаьтта а кортамукъале а лургъя, йоахар (юххьанца ишта да а мадарий из). Из хила деза-кх цун бахьан.

О. Чапанов: Хетаргахьа, цу вежарех лаьца кхы а дуккха тахха дезаргда. Тахан вай укхаза дийцар, воашта ховр а хетар а да. Хiаьта, нагахьа санна газет дешарашка вай дийцачох лаьца тIатоха хIама дале, документаш, каьхаташ диса саг вале, из укх редакце а е тха Iилма-тохкама институте а хьакхетаре бакъаьха дар.

Корр.: Шоана, редакце дахкарах баркал хилда. Хетаргахьа, вай тахан даь къамаьл лоархIам болаш да. Оаш йийцар чоалхане зама хиннай. Цхьаболча наха цаI хетар, вокхарна кхыдар хетар, амма, тамаш я уж а вожаш а шоай халкъа зе де лаьрхIа хиннабале. Хiаьта вай декхар да цар цIераш йиц ца ялийта. Хiана аьлча, из вай къаман истори да.

Материалаш кийчъяьр тха корреспондент
Ч. МАНОЛИС.

Герга истол: (аьрдехьара аьттехьа) исторически Iилмай кандидат Мужехоева Эльза, филологически Iилмай кандидат Чапанов Оарснакх, къахьегама ветеран Джабагиев Мухьамад.

Джабагиев Висан-Гири

ваьв 1882 шера 3 мае Наьсар-Керте, полковника Джабагиев Иже дезале. Дийшад: Владикавказерча реальни училище, Латве политехнически институте, Германе юртбоахама институте. Болх беш хиннав городе Петербурге земледеле департаменте. Февральски революци хинначул тIехьагIа, доккха дакъа лаьцад Къулбаседа Кавказа къаман-политически вахаре. «Къулбаседа Кавказа вIашагIкхийттача Лоаманхой Союза» Центральни исполнительни комитета нулгалхоех цаI хиннав. Гражданский тIом болча хана, ГIалгIайчене тайп-тайпарча бехктохкамеча гIулакхаш тIа хиннав.

Эмиграце волча хана, юххьанца Франце, тIехьагIа Польше ваьхав. Цига газета редакторалла болх баьб. 1938 шера Польски правительствос официальни Телеграфни Агентства викалалла а оттаваь, Стамбуле хьожаваьв. ДIахо ше мел яьккхача хана цига ваьхав.

Кхелхав 1962 шера 19 октябре Стамбуле.

Джабагиева Жаннет

ЗIамига йиIнг йолча хана денз «западе» кхийнай Висан-Гире шоллагIа йола йоI Джанет. Иоккха хилча дукхагIча даькъе Польше яьхай из. ХIаьта шоллагIа дунен тIом болабелча. Польша фашисташа караерзаяь хиларах, Лондонс вIашагIделлача польски эскаре яхай Джабагиева. Лейтенант а йолаш политически гIулакхе хиннай. Доккха дакъа лаьцад Сопротивленеца. Концлагерашка лаьцз баьхка нах мукъабоахаш духха къахьийгад. Фашисташа лаьцачул тIехьагIа пытиаш а лайнай. (Из бахьан долаш 1-чз группа инвалид я из).

ТIемз ветеран хиларах наха доккха сий а деш хIанз Польше яхаш я Джанет. ВоIи шиI йоIи да цун.

ЛЕРХIАР—ХIАМА ХЬАКХОЛЛАР

(Инстедоалар. Долалур 1-ча оагIо тIа).

ХьалхагIа мишта дар? Мадарра аьлча, цIенхашта мел долча дешашта Москве дагадувла дезар, кIезиг-дукха а чоалхане йола проблемаш къоастаеш хилча столични кабинеташкара мукъа бакха безар. Лакхера IатIадеча доалага ладувгIа Iомадьдар вай, дуккха бараш дIаIемаб цунца. ХIанз воаш уйлае еза вай, бехктокхаме а хеташ къестае еза социально - экономически планироване, къамашта юкъера гIулакхаш тоадара, политически хьал лертIа лоаттадара проблемаш. Доал де шоаштта хой хьожаш экзамен яла еза хIанз ерригача министерствашен ведомствашен. 1991 шера планаш оттаева хана госзаказаш теркалдеш санна, ишшта анализ е а еза — вайга мел, фу йохкалургья. Къаьстта а: дулхи шурен дуккагIа даха деза респубикана эшараш дизза IалашдарI духьа. Воаш кхаба деза вай воаш.

Духхьашха Iалашдьаьд вай воаш коартолашца, цу даькъе къаьстта дина хIама карагIдьаннад Назрановски, Малгобекски, Сунженски районий къахьегамхошта. Халижа эша товараш шозза дуккагIа хьаде деза ха хьатIаэттай, цу гIулакха а вешта бытовой гIулакхашта а мел эша таронаш йолаш да вай. Вай бокъо яц чуIа цIенош хьалдара объемаш лохьялийта, къаьстта а наха шошоашта хьалдераш. Шерде а чIоагIде а деза кхыча регионашцара горизонтальни бувзамаш. Натуральни хувцамаш дара могае хIамаш я вай — бензин, дизельни доагор, машиндьтташ, чкъагIар-къаракъ, кхыяраш. Эквивалентни структураш, хийца а хийца, поставкаш воашта аьттув болча оагIорахьа лоаттайча бакъахьа хила а мег. Масала, сливочни дьштта массехк областера йиду вай, тIакхха фу дар-хьогI, нагахьа санна цхьаннеца, масала, горюче - смазочни материалаш хувцаргйолаш барт вIаштIехьбаькхача?

ХIанз рынкага довлаш да вай, тIакхха кийчон балха юкъеваха веза массава а. Доазол дехьарча пачхьалкхенашца цхьана предприятеш хьаяра инициатива дуккагIа эш кулгалхошкара. Бакъдар аьлча, бийдала базата диллача, вай таронаш дуккагIа я, яле а, бийдал харцахьа а бакъахьа а пIахьа кхуса мегаргьяц. ГIойленагIа да мехидьтта, мазут, нахьараш, кхыдараш дохкаь? Дац. Эггара дуккагIа гIойле яргьяр — кийча продукци йохкар.

Тамашийнача наькъагIа йолаенна вай предприятеш — хьанйцача валютах ийю «Вольво», «Тойота» яха автомашинаш, кхыяраш. Чиновникашта паргIато ялар духьа хийцай цу ахчах, масала, больницашта оборудований эцара таро. тIакхха хой шоана, вай здравоохранени Iальмате воча хьал тIа йолга? Укхаза предложени йоагIа: волютни резоов Iомаеогйолеи цунах пайда дикагIа эцара рекомендацеш тергйолеи специалистий группа Совмине е Лакхехьарча Совете вIашагIйолла.

Ахархой боахамаш дехк вай, воай советски фермераш хилийта безам ба. ЦхьабакъдагIулакх мишта леладергда Iомабьбаш, ссудаш телерах кхоачамбаь Iийнал. Укхаза а, сона хетачох, шийгIулакхага хьажаш правительство. Кхоана доагIача денна, рыночни отношенешка довлара тахане а е еза кийчо.

Укхаза белгалдоакхаргда вай: ер вIашагIкхетарах йола стенографически отчет яц. Вешта, доаладе а дезий укхаза (анализ е вIаллагIа а) хIара къамаьл (хIаьта уж ялхайтта ма хиннадий), цу тIа а хIарадар де лаьрхIача къамаьлаца тарлуш а ца хилча. Масала, Октябрьски райисполкома председателя А. А. Осмаевна хьадда концепци бIаргаяйнаяц Декларади ювцача хана, цо предложени елар республикерча политически событешца ювза а ювзаш из дIайовзийтара лаьрххIа йола комисси вIашагIйола. Д. Г. Завгаева дош кхессар, белгалдаькхар, ерригача политически собранейн съездийн цо сий деш хилар, цхьабакъда, вIалла а раьза вац из цхьа халкъ кхычоа духьала увттадара идеяна. ВIалла а кхетадеш из дале, Деклараце тIа маллара, Лакхехьара Совет мара мичай халкъа лоIам хьаллоацар. Трибуна хьалтIа ца вайча Iеваланзар Лакхехьарча Совета къамий политиканен, къамашта юкъерча гIулакхаштен йолча массазарча комиссе председатель А. М. Бугаев а. А. А. Осмаевца дIа-хьа дош кхоссаш, цо белгалдаькхар, Декларацех хабар дувца дезаш, из кхетае, чун маIан дIадовзийта, хьаддача чулоацамца из хьалйиза еза. Союзни договора юкъейолх суверенни паччахьалкхенаш, цу даькъе Нохч-ГIалгIай Республика а. Тахан уйла е еза воай лоIамагIа вай хилара ларда мишта йолларгья, дешаш доагIаш доаца къамаьлаш да а деш. Республика халкъа депутаташ ба-кх парламента решенеш чакхъяха езаш йола группа а.

ВIашагIкхийттача метте чIоагIа уйла тIайохийташ, массанена а дагайоахкача темаех лаьца къамаьлаш дир «Красный молот» яхача объединене генерални директора Г. М. Мусаливева, «Чеченингушсельхозхимия» яхача объединене генерални директора И. С. Муштаргаева, Назрановски райсовета председателя А.-Х. Х. Аушева, республика юстице министра А. И. Котикова, издательствай, полиграфе, книжни торговле гIулакхашта йолча Госкомитета председателя Т. У. Махмудхаджиевас, кхычар. Цар белгалдоахар, халкъашта юкъерча доттагIала юкъе загалаш деттарашта духьала фе хила, цхьана кхаьжега, парламента решенеш наха нийса дIайовзийта езаш, дьсса хабараш дувцарашкара а цIур юкъе бехкарашкара а инициатива хьаякхха йоагIийлга, хьабе болх боацарий проблема къоастае, депутатийн боахама кулгалхойн хьинар республика хIама тоадара тIадерзаде дезилга. Халахете а, вешта, лоархIаме долча цу къамаьлашца кIезига яр кхоана доагIача денна лаьрхIа овлангара предложенеш. Цунна уйла тIаяхийтар, белгалга аьлча, «Чеченингушплодосвощхоз» яхача объединене генерални директора Р. А. Базгиева. Цо берригаш а тIахьийхар низаш вIашагIтохара, бокъонца болх хьабара.

Поставкаш боараме лела яра дешаш нийсагIа ца къестадича дарг ца хиларах дийцар Шалински райсовета председателя А. Б. Пасначева. Цу тIа а, отраслешта юкъера боарам хинна а ца Iеш, продукташта юкъера боарам а. Цо белгалдьакхар, управлене структура вай хIанз а лертIа ца хилар, эггара лакхагIча боараме экономически расчеташ лелае хара вай тIехрадиса хилар. Сурт дикагIа оттадеш аьлар из Асламбек Баклуевица: электронни машина тIа Iо а хайна счеташца лархIа мегаргдац. Юридически кийчо а я эшаш — шина хет республика Лакхехьарча суда председателя И. А. Албастовна. ХIаьта цу гIулакха кхы вайцига юридически институт эшаш хIама а дац—республике тоъал ба специалисташ.

Кхы тайпа предложенеш а я. Белгала аьлча, Совмина отделе заведующена Н. Р. Дзаевна хет дулха а талонш оттае еза, цо рынкера маьхаш юхадоахаргда аьнна. А.-Х. Х. Аушева йоах, планал совгIа яьккха продукци таро вогIа йолча нахага йохка еза. Совмина УКС-а начальника У. А. Астамирова, участкови больницаш хьалъяь йоахалга бокъо йоацаш тIехьатеттарах а дийца, белгалдаькхар, здравоохранене проблемашта парламенто уйла дуккагIа тIаяхийтанза ярг ца хилар. СихагIа экономически воай лоIамагIа хиларгда довлара, аьнна хет республика жилкоммунхоза объединене генерални директора У. А. Арсанукаевна, дош къоастаден рекомендацеш ялеи ховргдолаш йола группа вIашагIйолла еза специалистех. Ишта хеташ ва «Зеркальный» яхача рыбхоза директор — чкъьяьрий боахама объединене управляющи Д. М. Хаматханов а. Из дог тийша ва экономически дегIадахкара концепци суверенитет дIахьеле хьалхагIа кийчъяь хила езаш хиларах. ЦхьабакъдаI, «Чеченингушавтодорстрой» управляюще Р. А. Омарова хоам бир. Надтеречни районе кирпично - черепични завод хьалъяра Турцеца соглашени яь хиларах.

Бакъдар аьлча, ерригача йдеяш а ерригача предложенеш а укх материала тIа йоалае тарло яц тха. Хетаргахьа, кхы диниза даргдоацаш хIама а дац из. Бухсоццача кхьачча лоархIамегIа дар цунах хьахиннар да, хургда аьнна хетачул, мел дика из дале а. Вай дика Iомадаьр — из да дергда яхаш дош дулгеч хьехамаш делген. Из а, дуккагIйолча хана. Д. Г. Завгаева белгал мадакихара, халкъа цIерагIа дувцаш а да, цу тайпара хьадда полномочеш къаьст - къаьстачарех цхьанне а еце хила йиш еце. Дош ала мукъа дитад вай перестройко. Цудухьа кертгердар а хинна дIаэттад дош. Митингашка, съездашка, собранешка, совещанешка. Воаш цхьа гIулакх деш хиларга дог а доахаш дувц вай из. Кхераме тувлаенна уйла я. ГIулакхал хьалха мара дагIац дош. Шолларгдар хьалхарчун когаметта дIаотташ ца хилча, кIомача къамаьлаша юхадухьал кхы кIезигагIа кIома доаца къамаьлаш дайташ хилча, вай каялац.

Юххера къамаьл чакхдоакхаш, вIашагIкхетар пайдана а ший ханнахьа а да, аьлар Д. Г. Завгаева. Бакъда, дукха къамаш дахача республикана исторически документ тIанйцар Лакхехьарча Совето. ХIаьта цо вайх хIаравар кхыча тайпара болх бе декхарийла а ву. ХIана аьлча биззача чулоацамца чIоагIйинза йола суверенитет юха а хоза дош мара ца хулаш юс. ТIакхха укхазара расчет — берригача боахама кулгалхойн советски органийн бокхача саххетамах тийша а хулга. Дукъ дIа ца дохьалур — дIаваха веза. Мадарра аьлча, хIара министерства тела еза отчет. ХIана аьлча правительстванен райисполкомашен хIанз укх сахьата (хIанз укх сахьата!) дукха бехнаш тIадехк. Чуйе фусамаш, больницаш хьалъяра, цIеноп йIовхалца Iалашдара, наькъаш дика леладара, торговли вIаштIехьъякххара даькъе, и, кх, дI. Тижашкара очередаш, школашкареп поликлиникашкареп шелал, ссудаш юхасецадар — уж хинна а Iай уж? — вай хьовзамаши вай бехкаши.

Хьал-таро тоаялар вайх воаех тийша да. Вайх воаех. Ишта дар вIашагIкхетаре аьнна, цун пха хьабийла, перспективаш тIехкхара дешаш. Болх бе беза.

ДИКАГIЙОЛА ОПЫТ—МАССАНЕНА

Кердачун доккха маIан

Укх шера цхьоалагIча нолбре «Грозненски машинашъеча «Красный молот» завод» яхача производственни объединене коллектива кхоанен кхел къоастаяра Iалальмате боккха лоархIам болаш гIулакх хилар укхаза: объединене машинашъерий конференце соцам бир 1991 шера цхьоалагIча январе денз акционерни - арендни отношенешка предприяти йоаккхилгах. ТIадоагIа шу дIадоладелча денз арендаторий акционерни производственни объединени аьнна цIи йоаккхаш хургья «Красный молот».

Цу лоархIамеча гIулакха тIагIертта кийчон балхаш деш ах шу совгIа ха яькккар объединене машинашъереша, инженерно - техпически болхлоша, гIулакхерча наха. Цу даькъе дукха къовсамаш хилар, шекбараш а нийсбелар кердачох лаьца. Цу ах шера предприятера керттера специалисташ хьежар цу кердачох лаьца долча дукхача хоамашка, шоайяр санна йолча цу системагIа болх беча предприятешкара гIулакхаш мишта лел хьежар. Цу кердача системагIа болх а беш, дикна опыт йолча заводашка хилар вай машинашъерий керттера специалисташ. ТIакхха бокъонца шоаш бабча балха кIоаргта анализ а яь, цхьа никъ херпжар цар. Из бар «Красный молот» объединенеx шоай доалахьен коллективин форма ларда тIа халкъа предприяти хьаелга. Цу лостамагIа бакхха хьалхара гIа бар аренда юкъейоалаяр, паччахьалкхенгара объединени йизза хьаэца низ кхоачаргболаш, лоацдача хана капитал Iоаергйола акционерни общество вIашагIйоллар.

Сендухьа деш да машинашъераша доалдара йола керда формаши методаши лехилга? Кхыметтел тахан а тIеха, советски экономика акха йодаш латтача хана а тIехьа, «Красный молот» машинашъерий гIулакхаш тIехдина ма лелий. ХIара бетта планаш меттел тIанйца дехкараш а тIехкхоачаш мадой цар. ХIаьта карара шу доладелча денз планал тIех баь пайда йиъ миллион совгIа сома маьха ма бий.

— Кхыбола никъ каралаца йишйолаш дац тхо, — йоах объединене генерални директора Г. М. Мусалимова. — ХIанз долаш долча доалдара система дсазонашка, кIезиг-духа хозрасчет а йолаш, дIахо кхы а боккхагIа толам баккха низ дIакхоачаргболаш дац тхо, эшаш я производствана доалдара йола керда схемаш, экономически рычагаш. Из деррига а тхона хьалургда арендо. Хьалхарча дьнъе болхлоех хIаранена тIалатта бехктокхами исполнительски дисциплинен лакхлургья, хIана аьлча, расчеташ яра йолча чекови системо тIагIертта дIадехаргда ерригача подразделенешкарен службашкарен шоай дехкараш цIенхаштта кхоачашделга, хIаьта уж телхадеташта предприяте хозбанко гIод а детташ, из дIатекхийтаргда царга. Из ший аргIагIа Iаткъаргда машинашъераша нйдеча алапена а. Цул совгIа квалификаци, къахьегама овсарле, продукце дикал лакхъяра йола материални стимулаш хьахургья, болхлоша, специалисташа кхы тIех алаца эца йиш яц, яхаш доазонаш уттаделга а дIадаргда...

Духхьал балха тIара гIулакхаш дизза эргадьха хувцарал совгIа, ишшта арендо хувцаргья объединене структура, производствана кулгалдара йола принципаш. Кулгалдара йола керттера орган а хинна дIаоттаргья акционерий - арендаторий конференци, цо къестаергья предприяте коллектива беча берригача балха стратеги, тIанйергья лоархIаме решенеш, цу даькъе цо хержаргья исполнительни органаш — объединене Совет, цун председатель — генерални директор.

Коллектив йизза ший лоIаме хулга сихагIа чакхдакхха (ховш махиллара аренда из де низ дIа мича кхоач), паччахьалкхенгара предприяти йизза хьаэцилга гаргадоаладара лаьрхIад акционерни общество вIашагIйолла. Объединене хIара болхло декхарийла ва цхьа акци мукъагIа Iалашъе. тIакхха цо дакъа лоац хургйолча халкъа предприяте коллективни доалахье хьаеча. Деррига а арахецца лаьрхIар шин тайпара дола маьхера каькат мара дац (предприяте чухнахьа пайда йибергболаш арахьарчар пайла йибергболаш). из а 44,2 миллион сома маьха.

Акцеп ехка хьа мел нйца ахча объединени паччахьалкхенгара хьаэцара дIадахийта лерхI.

А. КАТАЕВ.

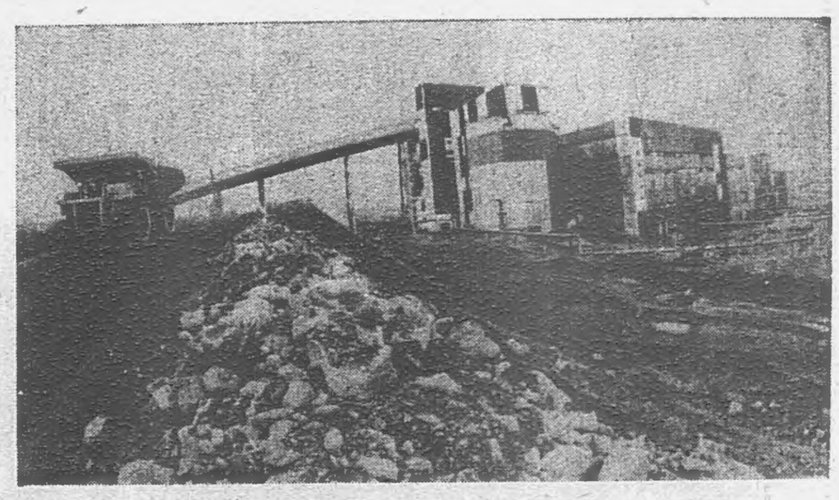

ЯКУТИ. Къердаш ба Нерюнгрински кIор, валюта а дукха лу цунах. Ховш ма дий, цун концентрат — дунен тIа динагIъярех цаI. Цунах хIсвзткъен шиъ процент Японе кхоач. Духхьал цхьан экспортах горнякаша шера эц паччахьалкхенна 250 миллион доллар цIена пайда. ХIаьта а из йоккха Нерюнгрински комплекс халла мара болх бе могаш яц. ДIахкача шерашка до бокхха пайда отраслевой министерства шийна дIанйбаьб. Укх шера экспортни концентрат йохкарах ткъо процент эгара хьалха предприятена дIадала дезаш дар, бакъда хIанз а из ахча цунга дIакхьачадац. Ховш ма дий тишъенна оборудовани тоае езилга. Духхьал ший ха яькхха яьннача кIора разреза автомобилий парк юхаметтаоттаяра а предприятена эш шовзткъен итт миллион сомал кIезигагIа доацаш инвалютни ахча.

Халача хьала тIа я обогатительни фабрика а. Мелла дика болх беш нах бале а, оборудовани цIенагIеи тешамегIеи хург мичай. ХIаьта расценкаш а яц вIаштIехьяьнна. Паччахьалкхено концентрат йохк тоннах шовзткъен итт доллар а долаш, хIаьта фабрика цу тоннах дIател ткъаьи дурийтта вай конвентируеми сом.

Ахча а гIишлон материалаш а ца хиларах чуIе цIенош хьалде тарлац, из бахьан долаш чоалхане дерз кадра хьакъехьара хьал. КIора разреза болхлой квартираша йола очередь цхьа эзари ах эзари саг волаш я. Пхи бIаьннел тIехбарашка цхьаккха хIама кхоаче тамаш а я, хIана аьлча нхойтта шу даьлча кIор боалла тIоа кхоачабала мегаш а шахтешкара кIор баха безача дIатIакхача мегаш а да. Шоай гIулакх кхоане йоацаш а лерхIаш балхара нах дIабувлаш ба. Льготни хьисапе автомобиль дургьяш, яхача гIулакхах а хIама хуле тамаш я нах балхашка совцабара.

Мишта лохаргба цу экономически вIаши тарлуш йоацача халонех кIалхара бовлара бола никъ? ХьатIайоагIа ча рынко гIо де а тарлу...

СУРТА ТIА: Нерюнгрински обогатительни фабрика. Укхаза йоаккх тIехдина кIора концентрат, дунен тIа дикагIъярех цаI.

Н. НИКИТИНА сурт.
ТАСС фотохроника.

Беженцаш Россе ба: дIахо фуд?

Малагlа унзаре делхамаш да беженцаш Iазане увттабеш дола хатараш хьалхьедераш, мишта соцадергда уж делхамаш, мишта новкъостал дергда цоаш бахача моттигашкара араккайсача эзараш болча наха? Цу хьокъехьа РСФСР халкъа депутатаца, беженний гIулакхашта йолча Россе Лакхехьарча Совета подкомитета председателца АРУТЮНОВ МИХАИЛАЦА къамаьл ду журналиста АЛЕКСЕЕВ ФЕЛИКСА.

— ВIаьш эзараш бола нах вахарах боха а беш хьайнача довний эггара хьалхара эпицентраш Закавказье тоха елар, йовзаш йола событеш бахьан долаш ши тоаба меттахьа а йоаккхаш: цаI Азербайджанера Армене а цхьаьккха цигара вокхазахьа а лоаллаш. Шоаш Iийна кхуврчаш дитанза ца боалаш дита дIабаха бийзаб 400 эзар гарггача наьха, — йоах Арутюнов Михаила. — Цул тIехьагIа азербайджански эпицентрера беженций тоаба лаьллар Россе Iочу. Официальни даннеша хьахьокхачох, байдда дIабахараш 180 эзар гаргга нах ба. Царех 70—80 процент — эрсий мотт лебеш бола нах, вожаш — керттерча дакъе эрмалой. Цу хьовзамаш бола качбеллаб кхыча къамашца гарталонаш яьча азербайджанцашта а.

— Цифрашкара цу тайпара юкъ сенца кхетае езаш я — 200 эзар саг?

— Шоаш Iийна кхуврчаш дитарех дукха бараш баьнца лелаш, тешшаме тховкIийлеи болхи лохаш ба. Цудухьа тхогара даннеш даим хувцалуш я.

— Хьона хетачох малагIа бахьанаш да беженцаш меттахьа боахаш йола эпицентраш хьер?

— Из да вай вахар вIаштIехьдаланза хилар, хIаьта эггара хьалхарча аргIанна экономика хIалак хилар. Доллача хIаманна бехке дар алхха кризисни экономически хьал да, хIара денна эшарий халонаш я, аьнна хетараш аз бакъ ца бой а. ЛертIа дегIаухаш экономика йолаш долча мехкашка а, вайна ма харра, хьамашта юкъера довнаш гIетт. Вай мехка миссел доккхийи сел къизеи деце а.

Дехача вахара бала ла йиш йоацача баьлча, бехке бараш леха болалу. ХIаьта эггара аттагIа уж лаха мотгиг мичай? Кхычахьара тIабаьхкараш оалачарна, шоай къамах боацача наха юкъе. Хьахулаш е оарцагIъюолаш я къамашта юкъера гоамал хьалхьеелга дезаш йола организацеши группаши, цу тайпара хьахул моастагIчун сурт-сибати хатараша бехневари. МоастагIала бала качбодараш «тIабаьхнараш» хул, дукхагIча даькъе массехк ноахала овлащца цу лаьттанца бувзабенна уж бале а. ХIаьта цул совгIа, тахан а тIехьа бала тIера ца боалаш да вай халкъаш шоаш даьхача моттигашкара кхычаьха дIаухийташ лелаяь сталински репрессивни политика бахьан долаш. Духхьал цу хана тесса да хIанз а тIехьа эIиргаш детташ дола иъамашта юкъе уттача довний унзара фу.

— Пресса тIа гучадьннад дIаяха кийчыш бIарчча производственни коллективаш я яхаш дола хоамаш. Ишта дий из?

— Вайцига белгала хьа хила а хиннаб беженций самодеятельни коллективни болам. Цу вай йийцача Туве, среднеазиатски республикашка, Казахстане керттерча дакъе болх бераш овлангарча къамех боаца нах болаш йолча къахьегама коллективаша, овлангарча бахача наьха оагIонгахьара цабезам совбоалаш латталга холуш, шоаш бахха моттигаш йита а йита дIабаханза шоаш баргбоацилга кхетадеш Россе гIолла «разведчикаш» дийцад, хIаьта, хьагучох, кастлашха РСФСР Лакхехьарча Советага хьажийта хьачулургдолаш а да.

Беженцаш ала деза ях оаха массаза а шоаш баьха моттигаш, шоай е шоай дезалхой могашала е вахара массанахьа а хьовзамаш увтарн къамашта юкъе довнаш дувлари бахьан долаш, юташ дIаухаш болча нахах.

Закона проекта тIа ишша белгалъеш я хиланза ца боалаш хиннача переселенций правови статус а. Цу категорена юкъе хьу массови информаце средствашка, митингашка еча заявленешца а кхыча методашца а цу наха психологически низ тIалоаттабар, дискриминаци еш дола законодательство тIаэцар, беженцаш лаьрхIача шоай дезалхоех дIакхета гIертар бахьан долаш массаза а шоаш бахьа моттигаш йита а йоташ дIаухаш бола нахах.

Беженций статуса правови гарантеш чулацанза яргьяц ГСФСР-о кхыча республикашца деча договораша.

— Из тайна закон хиланза дарг ца хилар гуш да. тIаккха сагото тIаэттача наха-м диззан сиххеи новкъостал дара йола яеханизм а ма эший. Цу даькъе деш фуд?

— Белгтала, Iо а хайша, хьежаш дагIа мегаргдац цхьа хьанехк новкъостал де а вена, шоай тхов-кIийле йитанга ца боалаш йитача наха хинна зе юхаметтаотгадергда яхаш. Беженцаш чуболабенна Росси кийча я уж ший ткъама кIаллаца, керда вахар Iодиллара царна гIо де. Цхьабакъда, цу гIулакха цунна хиланза яргйоацаш я финансови средствташ, цу даькъе ерригIозни фондера хьожаяьраш а, хIаьта ишша материальнии технически ресурсаш а. Вай Союза юкъерча хIара суверенни республико белгталара пай хьачуяла езе цу фонде. Сона хетачох, тайп - тайпарча зонашка эвакуационни пункташи цхьан юкъа Iергбола моттигаши нийсе эца, беженций цIра психологически меттабахка а цул тIехьагIа шоаш бокъонца дынн баха Iоховшаргбола моттигаш харжа а царга йиш хургйолаш. Цу тайпара организаци Российски Федераце къахьегама министерствеца оагIув болаш хила мегаргья аьнна хет сона, вешта, аз кхетадечох, беженцийн переселенцийн гIулакхашта йола Паччахьалкхен комитет вIашагIъеллаза бакъахьа а хургьяр. Кердача организаце моттигерча Советашца, промышленнии боахамен объединенешца договораш де деза чуIе цIеноши предприятеши хьалъяра. тIаккха а, бакъдар аьлча, зе хиларах луш йола материальни компенсаци миска хила йиш яц.

— дIахо фуд? Къамашта юкъерча довнаша хьоаяь из халкъыйI «йоккха переселени» соцае вIаштIехьдаргдолий-хьогI?

— Берригача гражданашта тоаденна вахар Iалашдарга бода никъ хьабеллаш, унахцIена, лерттIа болх беш йола экономика йолаш йолча обществе мара вIаштIехьдаргдац къамашта юкъе довнаш хьедеш йола процессаш совцае. Вай Союза юкъейоагIача суверенни республикашка юкъмоттигий кхы тайла хьал, царех хIаране бокъонийн традицейи бокъонца сий дергдола хьал оттаде деза ерригача къамий группашта юкъе. Из хала да—бIарччача новкала тоъал бола ба из. ХIаьта а кхоаненна хIанзе а денз лардаш йохка дехкарийла да вай.

(ИАН).

НОВКЪА РЛОНАШ

Дукха ха йоацца МагIалбике командировках волаш СоагIапчара массехк саг тIавера сона. Цар дийцачох, аз кхетадир уж юрта общественноста викалаш болга а М. Горьке цIерагIча совхоза № 1 йолча шурий-товарни ферме уж болхалга а. Цигара хьал во да, йоахар цар. Совхоза кулгалхочоа Х. Гандалоевна магац ферме лостам бе. ТIехьагIа хайра сона общественноста викалаш цу дийнахьа ферме бахалга а цига этта хьал цар техкалга а.

Массехк ди даьлча цу ферме кхьачар со. Совхозе кердa директор хьожавале хьалха МТФ хинна ийрча сурт дагадоагIача сона чIоагIа тоам хилар укхазара цхьаца эргалонаш бIаргаяйча. ЛертIа тоаньяр дизбарьер, фермана дIатIабода а цун коара а наькъаш. Соахка укх хана кхыметтел трактор дIайоха ца луш колд яр укхаза.

КIеззига дIахо ваьлча доахан чулатта корпусаш я. Шоаш болча товараш дахьаш енача автолавкана йисте дукха нах хьувзар. Кофе, тайптайпара мерза хIамаш, кисель, одеколон, барзкъаш дутта порошок, сапаш эцаш бар уж. Шоай гIулакх чакхдаьлча, хьайбашта Iуналде дIаболхар нах.

— Укх тIехьарча хана дукха дика хувцамаш хиннад тха балха тIа, — аьлар районе меттел ерригача вай республике а цIи хеза йолча доркас Коригова Банате. — ЧIоагIагIа теркалду тхо района кулгалхоша. Къаьстта дика кхоачашду тха хьашташ совхозерча хьакимаша. Ферме цхьа саг висавац боакамера ялат, доакъар, коартолаш ца эцаш. ХIанзарча маьхашка хьежача из доккха новкъостал да. Цунга хьежжа дикагIа дIабода болх.

Бутт гаргга ха мара яц МТФ керда заведующи хьожавашь. Акмурзнев Ибрагьхим лакхара дешар дийша а йоккха опыт йолаш а зоотехник ва. Ше хьатIавоагIаше, керттера тIабахийтаб цо доахан кхабара гIулакх тоадара, уж махулла дикагIа Iангара дахара.

— Барда боацаш хало эзай саха, — йоах И. Акмурзиева. — ХIанз из хьабара лаьрхIа установка я совхозе. ЛертIа болх бу цо. Ишшта йолаш я ферме доакъар оата аппарат а. Хьинаре къахьегаш ба цу тIа М. Беков, З. Келигова, Хь. Эсмурзиева, Э. Келигова.

ХIара дийнахьа заводе укхазара дIакхухьийт тонн совгIа шура, бетташ 170 етт мара боацаше. Из районе дикагIбола хьокхам ба. Белгал ца даькккача далац хIанз дуккагIдола доахан лекъа а дахка кийчлуш а долга.

Во яц доакъарцара Iалашо. Маэшша кийчъяьй йол, долаш да ча, дика силос, концентраташ. Уж деррига доакъараш фермана хьатIаэзад. Кастта Бесланера барда кхахьа болабергба. тIаккха кхы а тIакхетаргья шура.

— Мел воча хьале дар тхо соахка, — йоах дояркас Костоева Хьалиматас. — Iан хьалхара бутт чакхбаьлча цхьакхха тайпара довкъар доацаш дисар хьайбаш, эсала яр наьха дисциплина. ИоагIа а йоагIаш критика йора тхона района а республика а кулгалхоша. Цу чоалханеча, халача хьале ферма коллектива оарцагIвера ссвхоза керда директор Х. Гандалоев. Духхьал цун хьиннарои даьла къахетамои новкъостал днр тхона доахан моцала ца дойташ кIалхара даха. Дсакъар лохаш цо го ца тоссаш цхьа моттиг йисанзар вай республике. Лоацца юкъа ведарашца, флягашца, лаьрххIача барзкъашца, доахан дIадехкара эшача эIанарашцеи мушацеи Iалашйир цо ферма коллектив. Хьалхарча хана уж дешаш къоаста ца деш бIарчча шераш дIаухар. ГIишлон материаллаш лаха геттара низкъала долларе, хаппахьа тоаньй хьайбаш чулатта корпусаш.

Цу тайпара уйлаш йолаш бар фермера кхыбола болхлой а. Мадарра аьлча, болх телхаб оалаш коллективацара цхьаь цаI саг вацар. тIакхха мишта кхетаде деза юрта общественноста викалаша леладер? Цу хаттара жоп делар Б. Кориговас.

— ДуккагIча дакъе из дош хьалхьедераш Ш. Мержоев, М. Галаев, Ю. Коригов, Л. Мержоев, царна тIехьалатта массехк саг ва, — аьлар цо. — Уж нах тха коллективера хьал довзаш е хьалха тхоца болх баь, мадарра аьлча, наха дIа ца ьекчИготтсГх хьекхача ферме боагIа никъ бовзаш бац. Бабхка хьа а этта, Iаьсийи доахани чулаттача корпусашка го тувсаш лийлар уж. Цар «бала» ца кхоачаш хIама дацар. Масала, ши корта а болаш Iаса хIана давд Iатто? —яхаш хеттар цар. ХIаьта ферма коллективо шоашта духьале йича, района хьакимашта тIагоIргда тхо, аьнна. дIабахар «активисташ». Цар леладер фуд хайнадаларе, оаха ферма коа бутаргбацар уж.

Ферма болхлоша дувц, совхоза хьатташка дукха хьажкIаш хьаIайна хиларах. Цига оарцагIа хIана балац общественноста викалаш? Дукха хIама да юртара наькъаш тоадеча, харцахьа-бакхаьа Iоххайса нувхаш дIайоахача де дезаш. Цхьабакъда, цига гуш дац общественноста хьинар.

— Директор Х. Гандалоев тха юрта хьалкхийна, эшар фуд ховш саг ва, — аьлар Хь. Костоеваси. Б. Кориговаси. — Доагlар дIадех цо, талмастта болх бераша, пачхьалкхен рузкъа тIакхувдараша ннкъ бехк. Цхьаболчарна дезаденнадац из, цудухьа къонача директора цхьацца новкъарленаш е гIерт уж. Цхьабакъда, хьалха хинна комараш хургьиц царна. Из уйла йолаш ба совхозера дукхагIбола болхлой. СоагIапчара нах. Долче, шоай групповой хьашташ кхоачашде могаргдац «активисташта».

Ферма болхлоша дог лазаш дувц кулгалхой кастката хувцарах хьабоалаш цхьаккха пайда боацалгах. ГIулакх докъонца дайза а валале, дIавоакх е кхычахьа дIахьожаву саг. Шийна хетар, ше лаьрхIар кхоачашде кхоавац из. Цу тайпара практика дIа ца яькккача яргьяц.

Общества хьинар айдалар перестройка дика белгало я. Паччахьалкхен, боахама гIулакхашта юстара латта раьза бац нах. Цхьабакъда, къахьегама коллективаш гIулакхашта юкъелелха, новкъарле е цхьанне а докъо яц. Болх тоабе гIерташ уж коллективаш хилча хIаьте а.

М. КАРТОЕВ.

Пассажираша дика гIулакх ду

ХIара дийнахьа Грозненски производственни объединенена суйсагIача автовокзалашкареп автостанцешкареп дIа-хьа ух итташ эзараш бола пассажираш. Цар хьашташ диззя кхоачашдара, царна культурни гIулакх дара шоай ерригача таронаш сарцагIъяьхай цар коллективаша. Республике гIолла а международни а лелача автобусий рейсаш юкъагIа ца яхийтара, графикагIа уж лелийтара хадданза, пассажирски предприятешца бувзамаш а лоаттадеш. эшаш йола транспорт ханнахьа хулийталга цIенхашта хьадех цар кулгалхошкара. Ишшта болх барах шоашта укх шера хьалхашка латта декхараш кхоачашдеш хьабоагIа автовокзалийн автостанцейи болллой. Ерригача объединени хьанйца валови доходаш яра цхьайтта бетта задани ворхI процент гаргга тIехкхоачашъяьлий цар. Карара шу доладелча денз хIанзлехьа планал тIехь яъ валови доходаш ткъаь итт эзар гаргга сом да. Оттабаьча боарамал дукхагIа пассажираш дIа-хьа кхувларах планал тIех пачхьалкхенна баь пайда яхайтта эзар гаргга сом да. ХIаьта заданел совгIа баь балансови пайда цхьа бIаь эзар гаргга сом да.

Уж толамаш доахача дизза дакъа а лоацаш, хьинаре къахьегаш йола автостанцей коллективаш кIезига яц объединене. Царна юкъе а къаьстта дика болх беш хиларна белгалъяьнна я Мацаев Рашида кулгалдеча Западни автовокзала. Батаев Шадит, Идалбаев Чингис, Арсаев Сайд - Ахьмад керте латтача автостанцей коллективаш. Цхьайтта бетта задани кхоачашъярах эгтара хьалха рапорт а денна, планал тIех эзараш сомаш валови доходаш яьй пар.

К. МАГОМЕДОВ.

Патриарх Алексий II:

«НАЬХА ДЕГАШ СОМАДАХА, БАРТ ЧIОАГIБЕ»

Московски а Берригача Эрсий-мехка а Патриарха Алексий II ух шера ноябрь беттa тIаийдар гIалгIай халкъа бусалба дин викалий делегаци. Цунна юкъе бар гIалгIай автономни юхаметтаоттаяра йолча Оргкомитета член, Наьсар - Кертерча маьждига имам Пошев Ахьмад-Хьажа, Аммански (Иордани) университета студент Аушев Башир-Хьажа.

Царца бар СССР халкъа депутат, СССР Лакхехьарча Совета член Дарсигов Мусса, «Авикон» яхача НПФ генеральни директор Наурбиев Салман, «Понск» яхача группа кулгалхо Кошурко Степан. ВIашагIкхетарехь вар Патриарха гIонча Арсений.

Ух деношка тха редакце хилар Пошев Ахьмад-Хьажен Аушев Башир-Хьажен. Тха корреспонденташа цаггара дийхар Патриархаца хиннача шоай къамаьлах дувцалга. Оаха, бусалба дин керте латтарий викалаша, аьлар Пошев Ахьмада-Хьажас, гIалгIай халкъа цIерагIа Московски а Берригача Эрсий-мехка а Патриарх Алексий II дакъаьла вувцаш а из могаш маьрша волаш вахар а ловш ловца баьккхар.

ДIахо ух тайпара къамаьл хилар царна юкъе.

А. ПОШЕВ: Хьа Возалле, тха халкъа Хьо вовз машара тIехьа чIоагIа къахьега саг санна. Историе Хьона тIадилла наьха духовно-нравственни боарам айбеча лоархIаме дакъа юкъехьолга. Тхо теш, вай мехка хьаувтта а парламенто ханнахьа къеста ца ю а проблемаш цхьан кога тIа яхара, къамашта юкъера къовсамаш а цатоамаш а дIадоахача дина керте латтараша дуккха дика хIамаш карагIдала йиш хиларах. Халкъашта юкъе машар чIоагIбеча, дикачоа а цIеначоа а нах тIехьабоахача, къахетаме а сабар долаш а хила, яхаш хьехам беш Iа деш дар — массанена дегашка дужаш а къоабалдаь тIаэцаш а дз. Из Iа дарах доккха баркал оал оаха Хьона.

ЗIамига оалача халкъа викалаш да тхо, бакъда, вай дерригаш Дала хьакхелла да, хIаьта кIезигагIдар е дуккагIдар, аьнна, доацаш цунна хьалхашка жоп дала деза а дз вай. Дала аьннад: «Шоайла вIаши цадеза хьакхелладац аз тухамаши халкъаши. Бе-бе метташ а денна, бе-бе сибаташ а денна аз шо хьакхеллад сай низ къахетами шоана дIабовзийтар духьа». ХIаьта ше хьехам беш Iийса-пайхамарас аьннад: «Дала кхелландаь ираз долаш ба нах».

Хьа Возалле, къамашта юкъера гIулакхаш геттара чIоагIа ирделча, вай правительствос бIу оарцагIбоаккх. Бакъда, цу наькъаца хIанзалца цхьаь цаI дов къоастаде вIаштIехьдаьннадац. ГIалгIай проблема къоастаяра Хьа дош къаьстта лоархIаме хургда, аьнца, хет тхона. Нохчаштеи гIалгIаштеи тIакхаьча бала а цар лайна Iазап а теркал ца дарах, тха дай кашамаш дохадарах, цар чуртех дачаш, фермаш, наькъашдарах, республика Лакхехьарча Совета чрезвычайни сесси гул а яь, оборона комитет вIашагIйолла, яхаш, хабараш дувцарах деррига хIирий халкъа бехке диц оаха. Тхона хов: цхьанне бокъо яц бIарча къам бехке де. Из оаха харцду Даьлас дайта а адамаша оттадаь а законаш вIалла теркал ца деш бола ший гражданаш юха тоха цун безам ца хиларах.

Харцлувр са уматах вац, аьннад (Дала сий долда цун) Мухьаммад-пайхамара.

ГIалгIай лаьтташ а цар столица хинна г. Владикавказ а дIаякхкхар духьа сталинско - бериевски бIехача гIозаро Нохчий мехках дIатехар тхо. Цул тIехьагIа, тIадувха доацаш, даа доацаш, вокхча вар а ЗIамига вар а, маIа вар а кхал вар а шийлача вагонашка чухкесса шийлача Казахстане Iодахьийтар. Цига оаха даькхача кхойтта шера тхона тIакхаьчар, здама кхы тIа ма кхоачадолда. Аллахьа къахетам барах, вайнах цох чIоагIга тешаш хиларах, мацалои шелалои фу ца хоададеш цIакхаьчар тхо. ХIаьта таханалца лел ах мохк хIираша дIа а баьккха, цхьаккха бокъо а йоацаш.

Хьа Возалле, гIалгIай бала оаха Хьона хьалхашка Iокодабу Хьа дог къахетаме доландаь, кIалвисачун оагIув хьаллаца, харцлувчунга доагIар духьхьал дIаала Хьа денал а хьаькъал а доландаь.

ГIалгIай бусалба дин керте латтараша даь кхайкарал Патриархага Алексий II-га дIаделар аз.

АЛЕКСИЙ II: ГIалгIайчен бусалба дин керте латтараша дег тIара баркал оал аз ловца баккхарах, динцара уйла чIоагIъеча, нравственность айеча, къамашта юкъера довнаш дIадоахача сона де вIаштIехьдаьнначун оаш сел боккха мах барах. Сона хетачох, къамашта юкъера гIулакхаш дегIадоаладеча нонагIо опыт Iоаяьй вай, цудухьа цхьанне а бокъо яц из йоаьь дIаякхка. Сайх Патриарх ваьчул тIехьагIа, довнаш а цатоамаш а хиннача мехка бе-беча районашка хиннав со. СССР халкъа депутат а кераста дина керте латтар а хиларах тарра, аз сай низ дIакхоачар даьд наха юкъе машар бе гIерташ.

Аз цIаьхха ях: бусалба ди лелабераш а цхьана дIатохалой, дукха хIама дулургда вайна адамий дегашка Даьла чувоссавара, уж сомадахара, кIаьддара даькъе. Дала сакхетам белча, хьаькъал делча — воай дегашка къизал котъалийта йиш яц вай!

Сога хаьттача, моллагIа ди цар лелабой а, шоайла айхха гIулакхаш леладеш хила беза дина викалаш. Мехка, автономни республикашка, городашка а юрташка а наха юкъе машар бувцаш, дикадар, хозадар. Дала могадаьр доаржадеш, къахетаме хилара тIахьехаш хила беза уж. ХIаьта таханарча вай вIашагIкхетарах а беркат даргда керттерча цIун дина юкъера бувзамаш чIоагIдара.

Вай мехкарча киназаша, маьждигаша, дина объединенеша цхьана дукха къахьийгад ядерни тIема кхерам дIабакхкхара, дунен тIа машар хилийтара. Из болх дIахойодача хана а бе беза вай.

Тхьовра Ахьмад-Хьажас аьлар шоайдар ЗIамига халкъ да, аьнна. Сона дезаш дац «ЗIамига халкъ» яха дешаш. Халкъаш ЗIамигеи доккхеи хилац. Далла хьалхашка ужаш а вожаш а цхьатарра бокъонаш йолаш да.

Сона хозахет шо дайза а шуца къамаьл хинна а. Оаш денача гIулакхах фу аргда? Аз дош лу шоана низ дIакхоачача бесса цунга хьажа, могаш дола новкъостал де.

С. КОШУРКО: Хьа Возалле, гIалгIай, нохчий санна, мунапажаша шоай фусамашкара ара а кхайса, 1944 шера 23 февралe Казахстане Iобахьийтар. ХIанз а мехка гIолла дIабаьржа лел цIабахка кхуврч боаца итташ эзараш нах. ХIаьта цхьанна хIаманна бехке боацача цу миский юрташ, цIеношш, бешамаш дIа а лийца, багIа хIирий.

Хьа Возалле, со хиннав цу моттигашка. ХIанз а духьал латт сона цига бIаргадайна сурт. ГIалгIаша дIадехар шоай ворхIе дай хиннар мара дац, цхьабакъда, хIираша лерг диллац цар дувцачунга. Кхыметтел, цхьан хана шоай хинна цIеношш хIирашкара ахчах хьаэца а йиш йолаш бац гIалгIай. Итташ шераш да доккха Iазап лайнача гIалгIай халкъо нийсхо юхаметтаоттае, яхаш Москверча Iаьдалгара дехар ду. Бакъда, царга ладугIаш а царех къахетам беш а дац Iаьдал. Таханн гIалгIаша дIадехар дукха хIама дац: шоай лаьтташ юхадалар, хьалхагIа шоай хинна автономни юхаметтаоттаяр. Из проблема яхьаш, шоай бала Iа кхетабергба, аьнна, хьо волча баьхкаб ераш. Хьо оэрцагIваларга дог доахаш ба гIалгIай.

Редакце баьхкача хьаьшаша дIахо дайдар:

С. Кошуркона тIехьа къамаьл дир СССР халкъа депутата, СССР Лакхехьарча Совета члена Дарсигов Мусас. Цо Московски а Берригача Эрсий-мехка а Патриарха Алексий II дийцар СССР Лакхехьарча Совета ше юкъеваогIача комиссе беча балхах. Кхы ха дIа а ца йохийташ, Къулбаседа Кавказе дахача къамашта юкъерча гIулакхий даькъе хьаЙайна проблемаш къоаста ца йой, мехка цхьайолча регионашка санна, цигара хьал а талха тарлу аьлар цо. Къамашта юкъера барт тоабеча, тахан къовсаме дола дешаш къоастадеча, белгалдаькхкар депутата, геттара боккхача лоархIаме да, молгIагIа из бале, дина керте латтараша хьинаре дакъа лацар.

Цул тIехьагIа, С. Кошуркос Патриарха дийцар вайнах Iобахьийтача хана бериевски йовсараша Хайбах яхача лоаман юрта. кхий чу дIачу а велла, 700 совгIа саг воагаварах.

Вайнах Iобахьийтача хана ше а ший дезало а эзача халонех, шоашта тIалаьттача боккхача балех дийцар Наурбиев Салмана. Цу тайпара Iазап лийнад хIара нохчочо а гIалгIаче а, берригача вайнаха, аьлар цо.

Халахете а, аьлар Пошев Ахьмад-Хьажас, С. Кошуркос хьалхагIа къамаьл даьчул тIехьагIа, магнитофона батарейкаш кхоачаенна хиннай. Цудухьа Дарсигова, Наурбиева, шозалагIа Кошуркос даь къамаьл долчча бесса юхаметтаоттаде вIаштIехьдаргдац тха. Цхьаькха да шеко йоацаш: Патриархаца тха хинна вIашагIкхетар Iалаьмате безаме а дувцар дIа-юха кхетадеш а чакхдаьлар. ГIалгIай проблема нийсагIча тайпара къоастаяра шийна мога гIо де дош делар цо.

ВIаши къасташ дIа-хьа совгIаташ делар оаха.

Хьаьшаша дийцар
дIаязъдаьд
М. БАРАХОЕВА,
М. ХАМХОЕВА.

СУРТА ТIА: (аьрдехьара аьттехьа) **М. Дарсигов, Б.-Хь. Аушев, С. Кошурко, Патриарх Алексий II, А.-Хь. Пошев, Арсений, С. Наурбиев.**

Россе журналистий съезд

Дукха ха йоацаш Москве хилар РСФСР журналистий Союза учредительни съезда шоллагIа этап. Цига дувца оттадьадар федеративни кIийлен тIа РСФСР журналистий Союз вIашагIйолларах дола договор а РСФСР журналистий Союза Устав а тIаэцалга, РСФСР журналистин Союза кулгалдара органаш хьаелга, кхыдола дешаш.

— РСФСР журналистий Союз, — аьннад тIаийцача договора тIа, — ший лоIаме йола, ше шийна доал деш йола, паччахьалкхен органех а политически партех а тийша хIама доаца, кепайоазони массови информаце кхыча средствайн болхлоех латта общественни творчески организаци. Цо федеративни кIийлен тIа вIашагIтох къаман союзаши территориальни журналистски организацеши.

Цул тIехьагIа, хьайир РСФСР журналистий Союза кулгалду органаш. РСФСР журналистий Союза председателалла хержар цул хьалхагIа «Советская Россия» яхача издательства директор хинна В. И. НОВИКОВ.

Вай республикагара РСФСР журналистий Союза Федеративни совета юкъъабяхьар Нохч - ГIалгIай Республика телевиденен радиовещанен Паччахьалкхен комитета председатель, Нохч-ГIалгIай Республика журналистий Союза правлене председатель Ю. В. МАРЕЧЕНКОВ, «Красное знамя» яхача гудермесски городской газета редактор М. К. ОСМАЕВ, хIаьта Федераце контрольно - ревизионни комиссе членалла хержар «Сердало» газета редактора заместитель М. М. ХАМХОЕВ.

Редактор
С. И. ЧАХКИЕВ.

Бераштa дегагIозле луш...

Итт шу совгIа ха я теникий театро гIалгIай метта спектаклаш ца увттаю. Цу гIулакха ший бахьанаш хиннад, царех керттердар — гIалгIай мотт ховш бола артисташ группана юкъе ца хилар. ЗIамига алапи, доаца вахара хьалаш. Таханн дIадаьхад цхьадола кхоачамбоацараш, укх деношка теникий театро хьалхара спектакль оттаяьй.

— Шоана ма харра, гIалгIай драмтеатра тхо чухинна здани дIа а енна, тхо «Родина» яхача кинотеатре хьадаьххар, — яхаш дувц театра художественни кулгалхочо Мальсагова Розас. — ХIаьта кинотеатр хиннача здане чу тхона эша хьал хилийта таро яц. Бераштa лаьрхIа дола театр ший белгалонаш йолаш да. Цох дийцад республикерча прессас а. Бакъда, эргадьяна, гIулакх тоаденна хIама-м хиланзар тхона. ХIаьта а оаха дийцача кхоачамбоацарех цхьацдараш дIадаха вIаштIехьдьяннад. Цун масал — дIадахача кIиргагIа культура министерство кулгалхой южъе а болаш хиннача комиссе тIаийдар гIалгIай метта оттаяь хьалхара спектакль «Али-бабаи 40 гIаьрахои».

Белгалдаккха деза, театро шоай здани ца хилар бахьан долаш увзараш а доацаш, финансови гIулакхаш геттара эсал хилар бахьан долаш а дукха халонаш озалга. Массаза тоъаш яц костюмаш, уж хьатега кIада хилац. Хоза хьаьь теникаш яц. ХIаьта сцена а яц бераштa боагIача боараме тоаьь, хIанз йолчун тIа спектакль оттае хала да.

— ГIалгIай метта спектаклаш увттае тхона дагадеха дукха ха яр, — яхаш дувц театра директора Хачукаев Руслана, — тхо цунна дукхха уйла еш а дар. Керттера тхона дагабаьхкараш тхой зIамига гIалгIай зрителаш бар, хIана аьлча, зIамига волаш Iомадаьр чIоагIлу берий дегашка. ХIаьта укхазара, городера, бераш эрсий меттах шаьра кхеташ ма хулий, хIаьта юртара бераш? Шоаш массаза цIагIа, новкъосташа бувцача меттах дикагIа, кхет. Театр дукхагIйолча даькъе районашка гастролех аха лаьрхIа да, юрташкарча бераштa театра вахар довзаргдолаш.

— Бакъда, — дIаходихьар ший къамаьл директоро, — гIалгIай метта спектаклаш увттае тхона халагIа да, хIана аьлча, сценареш яц, бераштa лаьрхIа шоай дош оалаш бац къаман йоазонхой, хIаьта оаха хьалхара оттаяь спектакль бераштa дукха безача фаьлгах «Али-бабаи 40 гIаьрахои» яхаш яь.

ДIадахача ерача дийнахьа спектакль гойта Назране баха хилар теникий театра актераш, гаргарча хана республика кхыча районашка баха кийчлуш а ба. Хьежа царга, бераш...

Л. ЧАПАНОВА.

Республика экранаш тIа

«ДОСТИГАЯ НЕВОЗМОЖНОГО»

Фильмера событеш Колифорне Орэндж яхача округе хулаш я. Американски дезала шоашта хьанийца вьетнамски кIаьнк Келли кораваьв хьалъэлла уллаш. КIаларча дезала кIаьнк, массаза ший новкъосташа скейтболах ловзар мара, кхы хIаманна бала боаца Брайан цецваьнна ва цу гIулакхах. Из цаI ва вож ше хьал ца олвенналга кхетадеш, цудухьа из валара бахьанаш ше тахка лерхI цо.

Хьалхарча даькъе вай безам тIабодаш вац кхона Брайн. ГIожа, аьрдагIа вола из массаза барт бетташ, аьннар ца деш хул, машар бац цун дацца-наьнаца, боккхагIчарца. Из вовзаш ва моттигерча полицейскешта а. ХIаьта хIанз цо тIанийца гIулакх а, веший валара бахьанаш тахкар, боккхагIчарна футтаройна деш санна хет. Бакъда, къаьстта Брайан ва из бахьан тохкар. Веший хиннача гонахьарча гIозаро леладу гIулакхаш техкача, цо кхетаду, Келлена цар герзашца базар елга гучадаьлча, из ше веннав аьнна, цар из дIаваькхкалга...

Фильме дIахо хинна событеш йовзаргья английски режиссера Грэм Клифьордо даькхха «Достигая невозможного» яхача фильмага хьежача.

С. ДУДАЕВ,
киновидеообъединени редактор.

ИЛМАН-ПРАКТИЧЕСКИ КОНФЕРЕНЦЕ

Ух деношка Л. Н. Толстоя цIерагIча Нохч-ГIалгIай паччахьалкхен университете «Илма» яхача ассоциаце чакхъяьнкхар «ГIалгIайче юхаметтаоттаяра тIехьа» яха Илман-практически конференци. Цига дакъа лоацаш бар боккхий Илманхой — профессораш, доценташ, лакхерча дешара заведеней преподавателаш, йоазонхой, студенташ, кхыча городашкара баьхка хьаьший.

Илман - практически конференце докладаш йир: Х.-М. Измайлова — «Нохч-ГIалгIай Республика Iалама ресурсаш», ийслагIча горбольница отделене заведующе А. Куштова — «Нохч-ГIалгIайчен къамаши къамашта юкъера гIулакхаш», профессора Куркиева — «Пригородни район, ГIалгIайче юхаметтоттаечара цун моттиг а лоархIам а», профессора М. Мужехоева — «Революци хилалехьа денз вайнахан хIираштеи юкъерча гIулакхий проблемаш», Э. Мужехоева — «ГIалгIайче административно - территориально екъар, XIX бIаьшерен шоллагIа дакъа доделча денз XX бIаьшере дIайолаяллалца ГIалгIай мехка паччахьа лелаяь политика», кхыяраш.

Докладаш а ГIалгIайче юхаметтаоттаяра де дезар а дувцаш къамаьлаш дир ЧИГУ зоологе кафедра доцента А. Батхиева, Нохч-ГIалгIай паччахьалкхен вIашагIтехача музеи Илман болхлочо Бабахяна, ЧИГУ доцента П. Парчиевас, Нохч-ГIалгIай пединститута юхьхьанцарча классай факультета декана, исторически Iилмай кандидата Т. Муталиева, археолога Д. Чахкиева, историе, социологе, философе Iилма-тохкама института Илман болхлочо А. Гандалоева, филологически Iилмай доктора, профессора Ф. Оздоевас, Нохч-ГIалгIайчен халкъа йоазонхочо А. Бокова, Грозненски мехкдаьтта института доцента А. Ужахова, «Орстхо» яхача общества председателa И. Гандалоева, кхычар.

Илман - практически конференци чакхйоаллаш къамаьл дир «Iилма» яхача ассоциаце председателa М. Точиева.

Конференци кийчъеча а чакхйоаккхача а хьинаре дакъа лаьцар «Iилма» яхача ассоциаце председателa заместителa, ЧИГУ доцента И. Танкиева.

ТЕЛЕВИДЕНИ

6 ДЕКАБРЬ.

ЕРА

I ПРОГРАММА

6.30 — 120 минут.
8.35 — «Вариант «Омега». Художественни фильм. 4-гIа сери.
9.45 — Берий сахьат (английски метта урок а луш).
10.45 — Хьайбай дунен тIа.
11.45 — «Маскана кIала хьажа» яха художественни фильм. 3-гIа сери (Финлянди).
12.25 — Коллаж.
12.30 — Ха.
13.00 — Шахматех йолча дунен чемпионате.
15.30 — ТСН.
15.45 — ДIалоих Л. Тимофеевас (фортепиано).
16.45 — Компьютерцара диалог.
17.30 — «Мастерех йола ихо новелла» яхача документальни фильма премьера (Финлянди).
18.20 — «Калевала» яха мультфильм. 7-гIа сери.
18.30 — «Ситуация» яха политически диалогаш.
19.00 — ...16 шу даланза а бокхгIа а.
19.45 — «Вариант «Омега». Художественни фильм. 5-гIа сери.
21.00 — Ха.
21.40 — МВД сводкех.
21.55 — «Маскана кIала хьажа» яха художественни фильм. 3-гIа сери (Финлянди).
22.35 — Авторски телевидени. «Телескоп».
00.05 — ТСН.
00.20 — «Довзаш хургда вай». «Ступень к Парнасу» яхача Дунен халкъашта юкъерча телефестивала 3-ча турах.
00.50 — Шахматех йолча дунен чемпионат.

II ПРОГРАММА

8.00 — Iуйрийнара гимнастика.
8.15 — «Iалама къайленаш». Iилма - популярни фильм.
8.35, 9.35 — Природоведение. 5 класс.
8.55, 9.55 — Увертюра . Iилма-популярни фильм.
9.05 — Испански мотт 1-ча шера Iомаберашта.
10.05 — Испански мотт 2-ча шера Iомаберашта.
10.35, 11.35 — Биологи. 8 класс.
11.05 — Эрсий къамаьл.
12.05 — «Серая цапля». Документальни фильм.
12.15 — Ритмически гимнастика.
12.55 — «Сона наха илли деннад». Документальни фильм.
13.25 — Шозлагlа хьокхача телефильма дийнахьара сеанс. «Дачни истореш». 3-гIа сери — «Майская прохлада».
14.15 — РСФСР халкъа депутатий аргIан йоацача съезде.
18.10 — Передачай программа.
18.15 — Музыкальни открытка.
18.20 — «Советаш гIулакх дош я» (нохчий меттала).
19.00 — Фаьлг, фулг... Бераштa лаьрхIа йола передачаш. (Шозлагlа хьахьоихар) (гIалгIай меттала).
19.20 — Информационно-публицистически программа.
20.20 — «Ступень» яхача журнала оагIонаш.
20.50 — Массанена йола спорт.
21.05 — «Гремучая дюжина». Фильм-концерт.
21.40 — РСФСР халкъа депутатий аргIан йоацача съезде.
23.40 — СССР Лакхехьарча Совета сессе.

7 ДЕКАБРЬ.

ПIАЬРАСКА

I ПРОГРАММА

6.30 — 120 минут.
8.35 — «Вариант «Омега». Художественни фильм. 5-гIа сери.
9.40 — «Дош». Литературно-художественни программа.
11.40 — ...16 шу даланза а бокхгIа а.
12.30 — Ха.
13.00 — Шахматех йола дунен чемпионат.
15.30 — ТСН.
15.45 — «Гюмриец» яхача документальни фильма премьера.
16.10 — «Бабцара лампа».
16.45 — Н. Некрасовга хьалхле а йолаш СССР Гостелерадио эрсий халкъа инструментий Академически оркестра концерт.
17.30 — «ТелеЭКО». Журнал.
18.00 — «Ферскотти» группаца вIашагIкхетар (Финлянди).
18.30 — Ха.
19.00 — Л. Бернстайн. Мюзикладара симфонически халхараш: «Вестсайдски истори».
19.25 — Мультфильм.
19.35 — Дипломатически доаца къамаьлаш.
20.00 — «ВИД» хьагойт: «Программа 500», «Капитал-шоу», «Тамаший эре».
21.00 — Ха.
21.40 — «Коллаж».
21.45 — СССР правительстве.
21.55 — Из хиннад... хиннад...
22.15 — «ВИД» хьагойт: «Халкъагахьа юхь йолаш», «Взгляд». «Веди», «МТВ». Перерыве (23.55) — ТСН.

II ПРОГРАММА

8.00 — Iуйрийнара гимнастика.
8.15 — «Iалама къайленаш». Iилма - популярни альманах.
8.35, 9.35 — Вайна гонахьара дуне. 1 класс.
8.55, 9.55 — «Бийсанара Эрмитаж». Документальни фильм.
9.05 — Английски мотт. 1-ча шера Iомаберашта.
10.05 — Английски мотт. 2-ча шера Iомаберашта.
10.35, 11.35 — Географи. 6 класс.
11.05 — Мама, папа, со.
12.05 — г. Краснодарерча кагирхой фольклорни ансамбла выступлени.
12.15 — РСФСР халкъа депутатий аргIан йоацача съезде.
12.25 — Гнесиных цIерагIча музыкальни училища дешархой концерт.
13.15 — Лелама ихерамзле бахьан долаш.
13.20 — Шозлагlа хьокхача телефильма дийнахьара сеанс. «Дачни истореш». 4-гIа сери — «Выходнойханара визиташ».
14.15 — РСФСР халкъа депутатий аргIан йоацача съезде.
17.00 — Передачай программа.
18.10 — Информационно-публицистически программа.
18.50 — Киножурнал.
19.00 — Нохчий халкъа съезд чанхъяьнначул тIехьагIа (нохчий меттала).
20.00 — Бийса даьхьала хийла шун, бераш!
20.20 — «Ступень» яхача журнала оагIонаш.
20.50 — Массанена йола спорт.
21.05 — «Гремучая дюжина». Фильм-концерт.
21.40 — РСФСР халкъа депутатий аргIан йоацача съезде.
23.40 — СССР Лакхехьарча Совета сессе.

РАДИО

6 ДЕКАБРЬ.

ЕРА

7.30 — Муамаш. дIоагIа къамаьл.
7.40 — Хоамаш.
7.55 — 8.00 — Музыка. Хаоттам.
8.15 — Передачай программа.
8.20 — Республиканский газетий обзор.
8.30 — 9.00 — Нохч - ГIалгIай музыкай концерт.
11.15 — «Патриот».
11.30 — «Iанга ийча дий вай?» (гIалгIай меттала).
11.45 — 121.00 — Рыночни экономикай словарь.
17.15 — «Камертон» яха художественно - публицистически канал. Духьалара эфир.
18.00 — Керда хоамаш.
18.10 — Керда хоамаш (нохчий меттала).
18.20 — Керда хоамаш (гIалгIай меттала).
18.30 — 19.00 — Музыка.

7 ДЕКАБРЬ.

ПIАЬРАСКА

7.30 — Муамаш. «Юртара Iуйренаш».
7.45 — 8.00 — «Патриот» (нохчий меттала).
8.15 — Передачай программа.
8.20 — Республиканский газетий обзор.
8.30 — Хозрасчета хьалашка (нохчий меттала).
8.40 — Реклама.
8.45 — 9.00 — Поэзий миноташка (гIалгIай меттала).
11.15 — 12.00 — «Песни далеких лет» яхача циклера передача.
17.15 — Передачай программа. Хаоттам.
17.16 — Правови всеобуч. Юристий советаш.
17.31 — «ЦIий сегаш» (гIалгIай меттала).
17.46 — Музыка.
18.00 — Керда хоамаш.
18.10 — Керда хоамаш (нохчий меттала).
18.20 — Керда хоамаш (гIалгIай меттала).
18.30 — Музыка.
18.40 — 19.00 — «Советаш вахарш» (нохчий меттала).

Тахан респуолике гIоллеи Грозней хувцалуш морхаш йолаш, цхьайолча моттигашка догIа делхаш, малхбузехьара секунде 3—7 метр чIоагIа мух а хьекхаш хилен фегара температура республике 6—11, Грозне 8—10 градус йIовхал йолаш хилен тарлу.

Кхоана хувцалуш морхаш а йолаш, йоачан а йолаш, цхьайолча моттигашка дохк а доаллаш, тайп-тайнарча оагIонашкахьара секунде 3—7 метр чIоагIа мух а хьекхаш хилен фегара температура республике 1—6, дийнахьа 5—10 градус йIовхал йолаш хилен тарлу.

Метеостанцн.

«СВЕТ» Газета Чечено-Ингушского рескома КПСС, Верховного Совета и Совета Министров Чечено-Ингушской Республики

НАШ АДРЕС: 364907, г. Грозный, ул. Маяковского, 92. Телефоны: редактора — 22-45-57; заместителя редактора — 22-85-07; ответственного секретаря — 22-84-68; отделов: идеологического — 22-53-12, 22-75-78; промышленности и транспорта — 22-75-81; 22-65-01; агропромышленного — 22-47-84, 22-90-66; культуры — 22-64-75; 22-54-04; писем — 22-85-64; машинописное бюро — 22-89-51; корректорская — 22-89-88.

«Грозненский рабочий» издательства типографи, Маяковске, 92. Типография издательства «Грозненский рабочий», ул. Маяковского, 92. Заказ № 3374.

Газет арадувл шинареи, ереи, шоаттеи деношка